FEASR

REGIONE DEL VENETO

Fondo europeo agricolo per lo sviluppo rurale: l'Europa investe nelle zone rurali

PROGRAMMA DI SVILUPPO RURALE 2007-2013

RAPPORTO ANNUALE
SULL'ATTIVITA' SVOLTA DAL GAL
E SULLO STATO DI REALIZZAZIONE DEL PSL

ANNO 2012

Cod. 3 – Padova – GAL PATAVINO scarl

**TRA COLLI, PIANURA E CITTA' MURATE:
VALORIZZAZIONE DEL PATRIMONIO RURALE PER
UNO SVILUPPO SOSTENIBILE**

1. Evoluzione del quadro generale di riferimento

Figura 1.1 – Area Target GAL Patavino

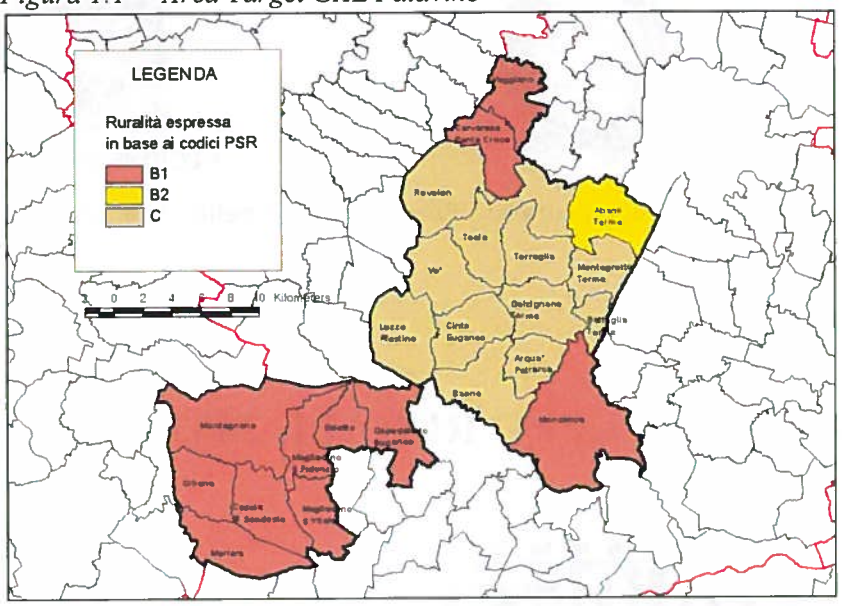

[Elaborazione ST Consulting]

1.1 Contesto generale

Il contesto economico del territorio target del GAL Patavino conferma, relativamente agli insediamenti produttivi, un trend negativo, con una leggera flessione, anche se più contenuta rispetto al 2011 (-0,85%). Le imprese operative iscritte al *Registro delle Imprese della Camera di Commercio Industria Artigianato e Agricoltura* di Padova nel territorio del GAL Patavino ammontano al 31.12.2012 a 16.343 unità, con una flessione di 140 unità locali rispetto al 2011 (n. u.l. 16.483) e 408 unità locali rispetto al 2006 (n. u.l. 16.751).

Nello specifico il confronto con l'anno 2011 evidenzia, fatta eccezione per il comparto dei servizi che registra un leggero aumento (+7,17%) con più 329 attività, una diminuzione del numero delle attività produttive in tutti gli altri comparti. Il comparto in cui si riscontra la maggiore contrazione è quello delle costruzioni (-12,24%) con una diminuzione di 315 a.p., a seguire il comparto dell'agricoltura (-2,49%) con una diminuzione di 82 a.p, il comparto dell'industria (-2,10%) con una diminuzione di 43 a.p. e il comparto del commercio (-0,74%) con una diminuzione di 29 a.p

Figura 1.2 – Andamento insediamenti produttivi

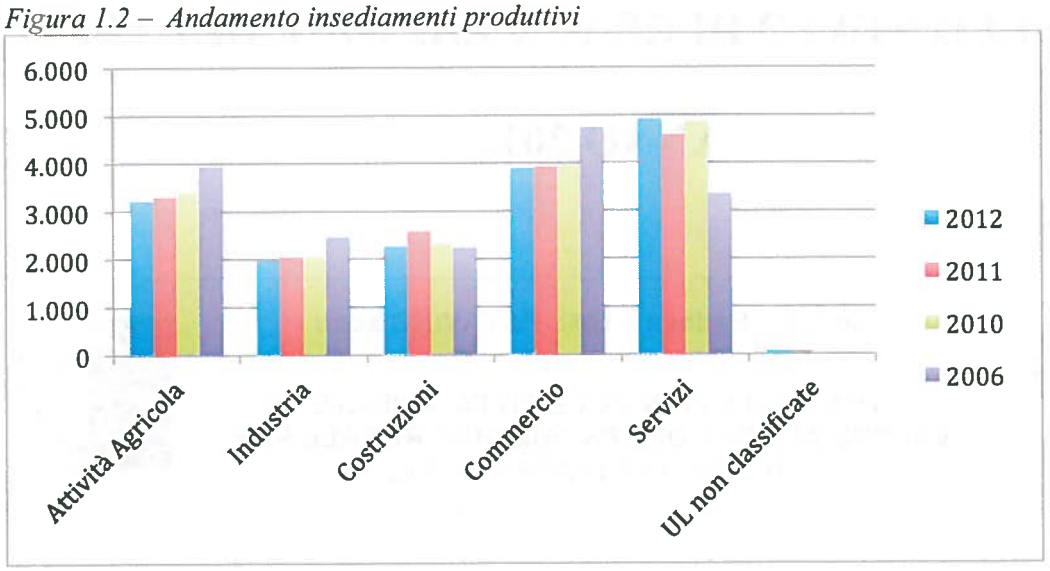

Come si evince dalla *Figura 1.3*, il comparto "servizi", nell'area target del GAL Patavino rimane comunque il settore economico con la maggiore presenza di insediamenti produttivi (30%), seguono il commercio (24%), l'agricoltura (20%) e poi gli altri settori.

Figura 1.3 - Ripartizione n. unità locali per macrosettori nell'area del GAL Patavino.

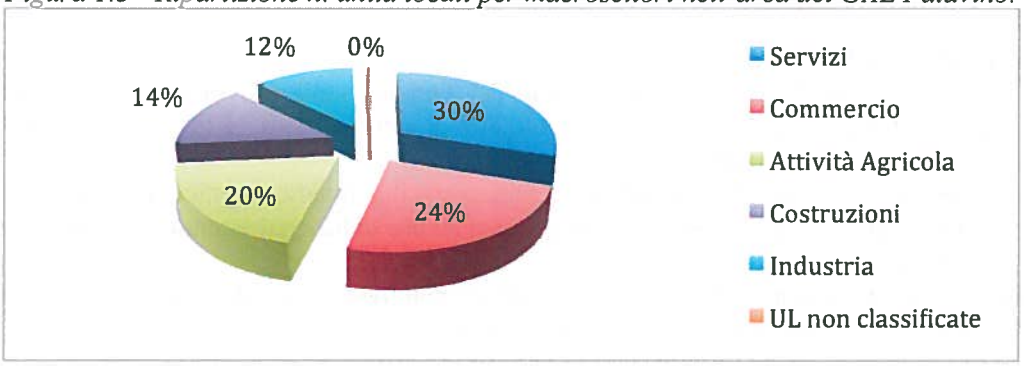

{Elaborazione GAL Patavino su dati CCIAA Padova, Rapporto n. 735 al 31.12.11}

I dati registrati nel territorio del GAL Patavino seguono lo stesso trend della Provincia di Padova, le cui unità locali censite al 31.12.12, rispetto al 2011, rivelano una leggera flessione (-0,46%). Gli unici settori positivi risultano essere i servizi (+1,48%) e gli insediamenti produttivi non classificati da codici Ateco (+10,88%).

Raffrontando i dati dell'area target del GAL Patavino con quelli della Provincia di Padova, come emerge dalla *tabella 1.4*, il settore che risulta aver subito la maggiore contrazione percentuale è quello delle costruzioni (-1,54%), a seguire gli insediamenti produttivi non classificati da codici Ateco (1,33%), il commercio (-0,07%) e l'agricoltura (-0,04%). Gli altri settori sono in positivo.

Tabella 1.4 Unità Locali per Macrosettori Provincia di Padova e Gal Patavino.

Attività produttive per macrosettori Provincia e Gal Patavino												
Territorio	**Attività agricola**		**Industria**		**Costruzioni**		**Commercio**		**Servizi**		**UL non classificate***	
	2011	**2012**	**2011**	**2012**	**2011**	**2012**	**2011**	**2012**	**2011**	**2012**	**2011**	**2012**
Provincia di Padova	15.704	15341	14.441	14.265	15.779	15.289	28.611	28.549	36.066	36.599	478	530
Variazione al 31.12.12 rispetto '11		**-2,31**		**-1,22**		**-3,11**		**-0,22**		**1,48**		**10,88**
GAL Patavino	3.297	3.215	2.044	2.001	2.573	2.258	3.918	3.889	4.586	4.915	65	65
Variazione al 31.12.12		**-2,49**		**-2,10**		**-12,24**		**-0,74**		**7,17**		**0,0**
% su PROV di Padova	20,99	20,96	14,15	20,96	16,31	14,77	13,69	13,62	12,72	13,43	13,60	12,26
Differenza '12-'11 su % Provincia di Padova		**-0,04**		**6,80**		**-1,54**		**-0,07**		**0,71**		**-1,33**

* Insediamenti non classificati (privi del codice di attività economica 2007). Si precisa che i dati inerenti le *UL non classificate* si riferiscono agli insediamenti privi di codice ATECO. Per tale motivo e per il numero esiguo di unità rispetto gli altri settori, il dato non è ritenuto rilevante nell'analisi del contesto generale dell'area target del Gal Patavino.
{Elaborazione GAL Patavino su dati CCIAA Padova}

Da evidenziare che ai danni provocati dall'alluvione del Veneto del 2010 causata dalle forti precipitazioni (500 mm in 48 ore) che hanno interessato parte del territorio del GAL Patavino, a partire dal 30 ottobre 2010, si aggiungono anche i danni provocati della Siccità del 2012 che ammontano a 200 milioni di euro. La siccità da giugno a settembre ha colpito 135 mila ettari di superficie agricola utilizzata, mettendo in ginocchio le aziende agricole e zootecniche del territorio padovano, in particolare nell'area della Bassa *(fonti Confagricoltura Padova e Coldiretti Padova).*

1.2 Economia rurale e qualità della vita

I dati di *Turismo Padova Terme Euganee* sull'andamento del Turismo nella provincia di Padova per l'anno 2012 registrano un leggero trend negativo con 1.446.808 di arrivi e 44.417.228 di presenze, con -0,54% di arrivi e -2,96% di presenze rispetto al 2011.
Rispetto alla situazione fotografata dal PSL approvato, si nota come il comparto turistico, all'interno del territorio target del GAL Patavino, pur avendo chiaramente risentito della crisi economica, mantenga comunque la sua importanza di settore.
La zona in questione dal punto di vista della fruizione turistica si suddivide in quattro macro-aree: l'area termale, dei Colli Euganei, del Monselicense e del Montagnanese.

L'andamento dei flussi turistici dal 2012 rapportati al 2011, come riportato dalle *tabelle 1.2 e 1.3*, rivela una leggera inflessione degli arrivi totali nella zona target del GAL (-0,24%) leggermente inferiore all'andamento della provincia di Padova (-0,54%) e una flessione di presenze totali (-4,86%), leggermente maggiore rispetto all'andamento della Provincia di Padova (-2,96%).
Nel dettaglio, gli **arrivi** nel territorio del GAL Patavino ammontano nel 2012 a 656.852 turisti, evidenziando una diminuzione di turisti italiani (-1,79%) e un aumento di turisti stranieri (+2,73%).
Le **presenze** nell'area target del GAL ammontano nel 2012 a 2.918.355 ed evidenziando una flessione delle presenze straniere (-1,51%) e delle presenze italiane (-7,37%) in linea con i dati nazionali.

Da rilevare che la zona del Bacino Termale registra una flessione degli arrivi (-0,31%) e una flessione delle presenze (-4,20%), mentre l'Area dei Colli Euganei registra un significativo incremento sia degli arrivi (+19,29%) sia delle presenze (+32,70%).

Tabella 1.2 – Arrivi area target GAL Patavino.

ARRIVI*									
TERRITORIO	ITALIANI			STRANERI			TOTALE		
	2011	2012	%Variaz.	2011	2012	%Variaz.	2011	2012	%Variaz.
Montagnanese	3.877	4.388	13,18	2.590	2.261	-12,70	6.467	6.649	2,81
Monselicense	16.343	15.958	-2,36	11.220	10.512	-6,31	27.563	26.470	-3,97
Bacino Termale	408.091	399.393	-2,13	209.681	216.436	3,22	617.772	615.829	-0,31
Altri Colli Euganei	4.424	5.255	18,78	2.202	2.649	20,30	6.626	7.904	19,29
Tot. Gal Patavino	**432.735**	**424.994**	**-1,79**	**225.693**	**231.858**	**2,73**	**658.428**	**656.852**	**-0,24**
Tot. Gen. Provincia	**817.618**	**802.345**	**-1,87**	**637.099**	**644.463**	**1,16**	**1.454.717**	**1.446.808**	**-0,54**

**È considerato arrivo ogni cliente ospitato negli esercizi ricettivi e si riferisce alle persone che si recano in un luogo diverso dall'ambiente abituale in cui vivono per un periodo di tempo inferiore a un anno, per un motivo principale diverso dal trasferimento della residenza e dell'esercizio di attività remunerata.*
{Elaborazione GAL Patavino su dati dell'Osservatorio dell'Azienda Turismo Padova Terme Euganee-Ufficio Statistica}

Tabella 1.3 – Presenze area target GAL Patavino.

PRESENZE*									
TERRITORIO	**ITALIANI**			**STRANERI**			**TOTALE**		
	2011	**2012**	**%Variaz.**	**2011**	**2012**	**%Variaz.**	**2011**	**2012**	**%Variaz.**
Montagnanese	8.637	8.800	1,89	5.639	4.750	-15,77	14.276	13.550	-5,09
Monselicense	28.600	27.232	-4,78	23.661	19.705	-16,72	52.261	46.937	-10,19
Bacino Termale	1.702.272	1.569.532	-7,80	1.274.375	1.256.338	0,72	2.976.647	2.825.870	-4,20
Altri Colli Euganei	11.295	16.236	43,75	12.818	15.762	22,97	24.113	31.998	32,70
Tot. Gal Patavino	**1.750.804**	**1.621.800**	**-7,37**	**1.316.493**	**1.296.555**	**-1,51**	**3.067.297**	**2.918.355**	**-4,86**
Tot. Gen. Provincia	**2.565.169**	**2.426.485**	**-5,41**	**2.042.354**	**2.044.743**	**0,12**	**4.607.523**	**4.471.228**	**-2,96**

**È considerata presenza ogni notte trascorsa da un cliente in una struttura ricettiva.*
{Elaborazione GAL Patavino su dati dell'Osservatorio dell'Azienda Turismo Padova Terme Euganee-Ufficio Statistica}

In materia di agricoltura multifunzionale le **Fattorie Didattiche** continuano a costituire una nuova forma di investimento, fornendo nuove opportunità lavorative per le donne e offrendo la possibilità alle nuove generazioni di sperimentare le relazioni che esistono tra attività agricola, consumi alimentari e salvaguardia del paesaggio. Al 31.12.12 su 40 Fattorie Didattiche presenti nella Provincia di Padova (5 in più rispetto all'anno scorso), ben 12 sono collocate nel territorio del GAL Patavino, 2 in più rispetto lo scorso anno. *(Fonte: Elenco All. A al Decreto n. 13 del 28.2.13 della Regione Veneto).*

In merito al numero di **Agriturismi** presenti nel territorio di Padova e provincia da 89 al 31.12.2011 sono passati a 95 al 31.12.12. Nello specifico nel territorio del **GAL Patavino** gli agriturismi **sono passati da 43 del 2011 a 48 del 2012** ed al 31.12.12 erano così suddivisi: 37 nell'Area Colli e del Monselicense, 9 nel Bacino Termale e 2 nel Montagnanese *(Fonte: Turismo Padova Terme Euganee e Ass.to all'Agricoltura della Provincia).*

Infine si ritiene opportuno riportare alcuni risultati dell'iter che da anni gli operatori del settore primario hanno intrapreso riguardo ai processi di qualità, puntando a prodotti chiaramente identificabili dai consumatori. Nel 2010 tale settore ha raggiunto il riconoscimento della **DOCG Colli Euganei Fior d'Arancio** e ha ottenuto la possibilità di produrre **Prosecco DOC Veneto**, aggiungendo in tal modo un altro medium nella promozione integrata fra territorio e prodotto.

Inoltre il 18 dicembre 2012 è stata approvata la legge Mongiello-Scarpa, la cosiddetta "salva olio Made in Italy" per tutelare gli oli extravergini prodotti in Italia contro gli oli prodotti all'estero, ma spacciati per italiani o oli spacciati come extravergini che hanno subito illecitamente processi di raffinazione e deodorazione.
Quindi si presume che l'impatto per il florido commercio dell'olio padovano sarà notevole. Gli ettari coltivati ad ulivi sono più di 400, le piante quasi 150 mila e la produzione media annua si attesta sui 2,300 quintali che permettono di ricavare 250 mila litri d'olio d'oliva. Le aziende agricole padovane impegnate in questo settore sono almeno 600, tutte fortemente orientate alla qualità e alla tutela dell'ambiente e del territorio, la maggioranza delle quali localizzate nell'Area Target del GAL Patavino, nello specifico: ad Arquà Petrarca è concentrato il 30% delle coltivazioni dell'**Olio Extravergine dei Colli Euganei**; a Baone il 20%; a Cinto Euganeo il 16%; a Galzignano Terme il 10%.
Inoltre tutti e 3 i frantoi attivi della provincia di Padova sono localizzati nell'Area Target del GAL Patavino: lo storico Frantoio di Valnogaredo di Cinto Euganeo, il Frantoio Colli del Poeta di Arquà Petrarca e il Frantoio Cornoleda di Cinto Euganeo. *(fonte: Coldiretti Padova)*

1.3 Competitività e agro ambiente

Nessuna variazione significativa rispetto al PSL approvato.

2. GRUPPO DI AZIONE LOCALE

2.1 Principali riferimenti e dati identificativi

Denominazione	**Gal Patavino**
Natura giuridica	**S.c.a.r.l.**
Sede legale (*)	**Via S. Stefano Sup. 35043 Monselice (PD)**
	Situata all'interno dell'ambito territoriale designato X SI
Sede operativa (*)	**Via S. Stefano Sup. 35043 Monselice (PD)**
	Situata all'interno dell'ambito territoriale designato X SI
Telefono (**)	**0429 784872**
Fax (**)	**0429 784972**
Mail (**)	**info@galpatavino.it annalisa.toto@galpatavino.it**
Presidente	**Eugenio Zaggia**
Direttore/Coordinatore	**Loredana Margutti**
Altro referente	**Debora Castello**
Referente Misura 421	**Loredana Margutti**

(*) specificare l'indirizzo completo
(**) indicare i riferimenti utili ai fini delle comunicazioni dell'Autorità di Gestione

2.2 Eventuali variazioni e adeguamenti atto costitutivo e statuto

Nel corso del 2012 non sono state apportate variazione dello statuto e dell'atto costitutivo.

2.3 Composizione del partenariato

Rispetto alla composizione del partenariato descritta dall'allegato 2 del PSL 2007-2013, nel 2009 la stessa è stata modificata a seguito dell'entrata nella compagine sociale del nuovo Socio Banca Antonveneta (27/07/09), mentre nel 2011 è entrato nella compagine sociale il nuovo Socio Consorzio di Bonifica Adige Euganeo.

L'entrato del nuovo Socio Consorzio di Bonifica Adige Euganeo è stata formalizzata, di fronte ad un notaio, nel corso dell'Assemblea dei Soci del Gal Patavino del 5/12/12 (Repertorio n. 145.246, Raccolta n. 24.871).

Le variazioni in questione hanno arricchito la compagine sociale con l'entrata di Soci privati. Pertanto, il rapporto anche tra Soci pubblici e Soci privati rispetta abbondantemente anche nella compagine sociale quanto previsto a norma dell'art. 62, c 1 lett b) Reg. CE 1698/2005 (*l'organo decisionale è composto per almeno il 50% da soggetti privati)*

Si allega al presente rapporto l'elenco dei Soci del GAL Patavino aggiornato al 31 dicembre 2012 (All. 1)

2.4 Organi statutari

Organi statutari della società sono l'Assemblea dei Soci e il Consiglio di Amministrazione.

L'Assemblea dei Soci si è riunita, nel corso del 2012, nella forma di Assemblea Ordinaria in 4 sedute (27 aprile, 8 maggio, 2 luglio, 30 novembre) per l'approvazione dei bilanci (consuntivo 2011 e preventivo 2013) e la verifica dello stato di avanzamento del PSL.

L'avvio delle procedure per la realizzazione del PSL (con la modalità dei Bandi e della Gestione Diretta), nonché l'adozione di provvedimenti per garantire, nel rispetto della normativa vigente (LG. 163/2006 e s.m.i.i), il funzionamento del GAL e dei compiti assegnatigli ha impegnato il Consiglio di Amministrazione del GAL, nel corso del 2012, in:

- n. 9 sedute (8 - 29 febbraio, 19 aprile, 1 giugno, 2 - 25 luglio, 9 - 23 - 30 novembre) con l'assunzione di 56 deliberazioni.

Dal 01/01/12 al 18.01.12 il Consiglio di Amministrazione era così composto: Presidente Eugenio Zaggia, in rappresentanza di Coldiretti Padova; Vice Presidente Chiara Matteazzi, in rappresentanza dell'Ente Parco Regionale Colli Euganei. Marco Serraglio, in rappresentanza di Confesercenti; Walter

Trovò, in rappresentanza di C.N.A. di Padova Luca Felletti, in rappresentanza di Antonveneta.
Successivamente in data 18/01/2012 sono pervenute al GAL le dimissioni del Consigliere Chiara Matteazzi (Del. 1/12) che è stata cooptata da Gianni Bisetto – Presidente del Parco Regionale dei Colli Euganei il 9/11/12 (Del. 33/12).

Nel corso della seduta del Cda del 09/11/12 il Consigliere Luca Felletti ha rassegato le sue dimissioni (Del. 45/12).

Pertanto al 31/12/12 il Consiglio di Amministrazione era composto da 4 rappresentati dei 12 Soci, tutti e quattro rappresentati dei soci privati: Presidente Eugenio Zaggia, in rappresentanza di Coldiretti Padova; Vice Presidente Gianni Biasetto, in rappresentanza dell'Ente Parco Regionale Colli Euganei; Marco Serraglio, in rappresentanza di Confesercenti; Walter Trovò, in rappresentanza di C.N.A. di Padova, rispettando abbondantemente quanto previsto a norma dell'art. 62, c 1 lett b) Reg. CE 1698/2005 (*l'organo decisionale è composto per almeno il 50% da soggetti privati).*
La condizione che l'organo decisionale fosse composto per almeno il 50% da soci è stata verificata e rispettata, in particolare, nell'ambito di tutte le decisioni relative alle selezione di progetti/domande di aiuto, anche in ordine all'evidenza fornita dai relativi atti circa la validità delle decisioni assunte[1]

In merito alle indennità di carica nel corso dell'Assemblea dei Soci del 5/12/11 i Soci, come previsto all'articolo 13 dello Statuto e facendo propria la proposta del Consiglio, hanno provveduto alla loro riduzione a partire dal 2012, decidendo di riconoscere:

- al Presidente € 10.000,00 annui lordi e comprensivi di eventuali contribuzioni di legge a carico del GAL. Il compenso forfettario esclude il compenso per la partecipazione alle sedute degli organi del GAL o di commissioni in rappresentanza dello stesso e rimborsi chilometrici per spostamenti all'interno della provincia di Padova. Qualora, per fini istituzionali, il Presidente debba recarsi fuori dalla provincia di Padova, il GAL riconoscerà allo stesso il rimborso delle spese sostenute (chilometriche/rimborso biglietti, pasti e pernottamenti);
- al Vice Presidente, considerato il ruolo vicario, € 1.000,00 annui lordi e comprensivi di eventuali contribuzioni di legge a carico del GAL;
- ai Consiglieri (escluso il Presidente) € 100,00 lordi a seduta, comprensivi di eventuali contribuzioni di legge a carico del GAL.

L'importo delle indennità dei CdA liquidate per l'anno di competenza 2012 ammontano a € 16.603,00.

Al fine di evitare possibili conflitti di interesse nell'ambito delle selezione di progetti/domande di aiuto e ai fini delle decisioni assunte, il GAL Patavino con la delibera n. 34 del 23/11/11 ha deciso:

1. di prendere atto e di impegnarsi al rispetto che le decisioni, relative *al*l'approvazione degli interventi di attuazione delle misure 410 e 421 lettera c), attraverso una delle formule previste, nonché all'individuazione dei rappresentanti del GAL nell'ambito della Commissione congiunta AVEPA-GAL *siano adottate mediante votazione nella quale le parti economiche e sociali, nonché gli altri rappresentanti della società civile, come disposto dall'articolo 62, paragrafo 1, lett. B) del Regolamento (CE) n. 1698/2005, rappresentino almeno il 50% dei voti, così come stabilito dalla DGR n. 1550 del 27/09/2011, che modifica e integra l' Allegato E alla DGR n. 199 del 12 febbraio 2008, in ottemperanza al Regolamento di esecuzione (UE) n. 679/2011, che modifica l'art. 37 paragrafo 5 del Regolamento (CE) n. 1974/2006,* delle ultime disposizioni in materia;
2. di prendere atto che per *conflitto di interessi* deve intendersi la posizione di chi, avendo un ruolo ed una responsabilità decisionale, abbia interessi personali o professionali in conflitto con l'imparzialità richiesta da tale funzione, imparzialità che può venire meno in conseguenza dei propri interessi in causa;
3. di stabilire, conseguentemente che:
   a) i componenti del Consiglio di Amministrazione del GAL Patavino che, nell'ambito del processo decisionale relativo all'approvazione degli interventi di attuazione delle misure 410 e 421 lettera c), attraverso una delle formule previste, oppure nell'ambito della procedura di affidamento di servizi e forniture, ovvero di selezione di personale, venissero a trovarsi in posizione di conflitto di interessi, sono obbligati a dichiararlo e ad astenersi dal partecipare ad ogni fase del processo decisionale;
   b) della posizione e dell'interesse del Consigliere ne va dato atto nel provvedimento che adotta la

[1] In relazione all'entrata in vigore del Reg (UE) n. 679/2011 della Commissione del 14.7.2011 (Gazzetta Ufficiale Unione europea 15.7.2011) di modifica dell'art. 37, paragrafo 5 del Regolamento (CE) n. 1974/2006.

decisione finale;

c) il Consigliere interessato non può partecipare alla decisione ed è obbligato ad assentarsi dalla sede del Consiglio;

4. di prendere atto che dei principi e degli impegni assunti con presente decisione va tenuto conto anche nell'applicazione del "Regolamento per l'acquisizione di servizi e forniture in economia e per la gestione della cassa economale" approvato con deliberazione 28/11 assunta nella seduta del 14/10/2011.

Il Gal Patavino, nel corso del 2011, ha attivato nel proprio sito internet una nuova sezione "Trasparenza e conflitto di interesse" dove è stata pubblicata la delibera n.34/11, sopra riportata e pubblicati tutti i rapporti annuali inviati all'Autorità di Gestione.

Nel corso dell'Assemblea del 25/7/11 i rappresentanti dei Soci del Gal Patavino e del Gal Bassa Padovana, a seguito dell'esperienza avviata dal 25 marzo 2011, hanno concordato di confermare il Comitato Strategico, modificandone, però la composizione e individuandone i compiti.
Il Comitato Strategico, pertanto:

a. è diventato unico per i due Gal Padovani;
b. composto da persone che hanno una "visione complessiva" delle politiche portate avanti da ciascun socio (Presidente o Direttore o Segretario generale);
c. con il compito di collegamento tra le politiche generali dei singoli Soci e le strategie da realizzarsi con l'attuazione dei Programmi di Sviluppo Locali dei Gal Padovani.

Nel corso dell'anno è stato convocato il 6.11.12.

2.5 Struttura organizzativa e gestionale

Al 31/12/2012 il GAL Patavino disponeva della seguente struttura organizzativa e gestionale:

Loredana Margutti – Coordinatrice Gal e Progetti di Cooperazione: il C.D.A. durante la seduta del 17/06/08 ha deliberato (Del. n. 23/08) di rinnovare, in continuità, l'incarico di coordinatore a Loredana Margutti, a decorrere da Aprile 2008 e fino alla conclusione del Programma 2007-2013.
Nel corso dell'anno, con Delibera 7/12, è stato assegnato alla dott.ssa Loredana Margutti, già incaricata del coordinamento del GAL, un ulteriore incarico, come previsto all'articolo 7 del contratto già in essere con il Coordinatore del GAL, per il "Coordinamento, monitoraggio e valutazione del progetto nel suo complesso", relativamente ai progetti di cooperazione che il GAL Patavino ha attivato nell'ambito della Misura 421 "Cooperazione interterritoriale e transnazionale

Al fine di evitare possibili conflitti di interesse nell'attribuzione degli incarichi e nella selezione dei progetti, anche con riferimento all'attivazione della strategia e delle singole Misure/Azioni, nel contratto sottoscritto tra le parti, è espressamente precisato all'art. 7 "Eventuali ulteriori incarichi - Il Consiglio di Amministrazione del GAL potrà assegnare al Coordinatore eventuali ulteriori incarichi, per il cui compenso si applicherà la tariffa giornaliera di cui all'articolo 5, salvo adeguamenti ISTAT.
La dott.ssa L. Margutti dovrà comunicare preventivamente al GAL l'eventuale proposta di incarichi riguardanti la progettazione o l'attuazione degli interventi compresi nel PSL. Il GAL potrà autorizzare la stessa all'assunzione di detti incarichi. In questi casi, se il GAL ne ravviserà l'opportunità, potrà assumere nella figura del Presidente o di persona da lui incaricata lo svolgimento di tutte le pratiche relative al soggetto beneficiario."
La dott.ssa L. Margutti, con deliberazione n. 24 del 17/09/2010, è stata nominata RUP in base a quanto previsto dalla normativa in materia di acquisto di beni e servizi (Lg. 163/2009) e svolge anche il ruolo di Animatore, a seguito delle dimissioni della persona precedentemente incaricata.

Debora Castello – Amministrativo: a seguito della scadenza del contratto a tempo determinato della sig.ra Debora Castello, come previsto dalle disposizioni regionali, con delibera n. 18/10 del 13/07/2010 è stato approvato l'avviso di selezione, pubblicato in data 15/07/2010, mediante affissione nell'albo del GAL e pubblicazione nei siti web del GAL, con scadenza il 29/07/10.
A seguito di selezione e graduatoria (delibere n. 21/10 del 05/08/10 e 23/08/10 del 17/09/10) è risultata prima classificata Bigoni Alessandra. Successivamente alla rinuncia, scorrendo la graduatoria,

l'incarico è stato affidato a Debora Castello che è stata assunta con un contratto della durata di due anni e con la qualifica di V° livello Contratto del Commercio.
In vista della scadenza, con Delibera 27/12 del 25/07/12, il contratto in essere è stato trasformato in contratto a tempo indeterminato per lo svolgimento delle attività amministrative e di segreteria necessarie alla realizzazione del Piano di Sviluppo Locale – Asse 4 Leader del PSR del Veneto, mantenendo invariate le precedenti condizioni: tempo pieno, inquadramento al V° livello del Contratto Nazionale del Commercio.

Tamara Merighi – Misura 323a Az. 1 e Cooperazione: Il 31/01/12 è scaduto il contratto di collaborazione a progetto stipulato con Tamara Mergihi il 4/04/11, dopo l'espletamento di un avviso pubblico per il supporto alla realizzazione della attività previste dalla Misura 323 Azione 1, attivata con la modalità della Gestione diretta (Del. 11/11 del 28/03/11).
Per la realizzazione della Misura 421 "Cooperazione interterritoriale e transnazionale" il Gal Patavino ha avviato la selezione di un collaboratore a progetto, pubblicando regolare avviso pubblico per la selezione (Del. 6/12). Con delibera 13/12 il Consiglio di Amministrazione ha approvato la graduatoria finale e affidato l'incarico alla prima classificata, Tamara Merighi. Il contratto di collaborazione a progetto, della durata di 27 mesi, prevede un compenso complessivo di € 25.650,00.

Nicolò Borsato – Coordinamento Gal del Veneto: in base alla Convenzione rep. N. 1127/2003 stipulata in data 07/11/2003 con l'Università IUAV di Venezia, abbiamo ospitato, per un tirocinio di formazione e inserimento lavorativo, Nicolò Borsato laureato in Pianificazione e politiche per la città, il territorio e l'ambiente – Facoltà di Pianificazione dell'Università IUAV di Venezia, per il periodo 3/07/2012 – 31/12/2012. L'attività svolta da Nicolò Borsato è stata rivolta ad integrare il lavoro necessario per rafforzare il Coordinamento dei GAL veneti. Il costo del tirocinio è stato suddiviso tra tutti i 14 GAL del Veneto, quindi 1/14 a carico del Gal Patavino è stato rendicontato sotto la voce b) Scambio esperienze tra GAL (Del. 24/12).

Si riepiloga, qui di seguito, la struttura organizzativa del GAL Patavino, con le spese sostenute nel corso del 2012:

Nominativo	Ruolo	Tipo contratto	Spesa compl. Dip/collaboratore	Periodo
Loredana Margutti	Coordinatrice GAL e Progetti Cooperaz.	Co.Co.Pro	€ 52.765,15	01/01 -31/12/2012
Debora Castello	Amministrativa	V° livello	€ 25.357,48	01/01 -31/12/2012
Tamara Merighi	Misura 323° Az. 1 e Cooperazione	Co.co.Pro	€ 9.236,03	1/01-31/01/12 3/07-31/12/12
Nicolò Borsato	Coordinamento GAL Veneti	tirocinio	€ 3.815,67	3/07-31/12/12

Elisa Franceschi – Ufficio Stampa: a seguito di selezione tramite avviso pubblico, con delibera n. 31/11 assunta dal Consiglio nella seduta del 23/11/2011, è stato affidato l'incarico di supporto all'Ufficio stampa a Elisa Franceschi. L'incarico è stato formalizzato a partire da gennaio 2012, come prestazione professionale con partita iva.

La tenuta della contabilità e delle buste paga è stata affidata ad un consulente esterno, CNA – Sez. di Este, a cui è stato affidato l'incarico a seguito di "ricerca" (Del. 13/11 del 13/01/11) che è in grado di garantire il rispetto delle norme giuridiche e fiscali della società GAL.

Pertanto, la struttura organizzativa di cui il GAL si è dotato, come previsto al punto b) del paragrafo 11.2 dell'Allegato E alla DGR 199/2008, nel periodo di riferimento, disponeva delle strutture e delle professionalità necessarie per attuare le varie fasi tecnico-amministrative e finanziarie del PSL.
Inoltre il Gal Patavino ha garantito il corretto funzionamento e l'espletamento delle attività legate ai compiti ad esso assegnati ed ha mantenuto il requisito previsto dal Bando (paragrafo 5 punto g) relativo alle figure professionali e al direttore-coordinatore.

2.6 Acquisizione di beni e servizi

Ai fini delle acquisizioni dei beni, servizi e consulenza, il CdA del Gal Patavino nella seduta del 14.10.11, con la Delibera n. 28/11 ha:

- revocato il "Regolamento per l'esecuzione delle forniture e dei servizi in economia", approvato con deliberazione n. 22 del 3/11/2009 modificato con deliberazione n. 24 del 17/09/2010;
- approvato il nuovo "Regolamento per l'acquisizione di servizi e forniture in economia e per la gestione della cassa economale", redatto in coerenza con quanto stabilito dal con D. Lgs. N. 163 del 12 aprile 2006 – Codice dei contratti pubblici relativi a lavori, servizi e forniture in attuazione delle direttive 2004/17/CE e 2004/18/CE, dal DPR 207/2010 e dal Decreto Legge 13 maggio 2011 n. 70 convertito in legge n. 106 del 23/07/2011;
- e confermato come Responsabile Unico del Provvedimento il direttore/coordinatore del GAL Loredana Margutti, fatta salva la possibilità, nel caso di forniture di beni e servizi che richiedano competenze diverse, di nominare persona diversa dallo stesso.

Inoltre con Delibera n. 29/11 del 14.10.11, il CdA ha provveduto ad approvare il "Regolamento per la gestione dell'elenco consulenti e fornitori di beni e servizi", completo dei cinque allegati in esso previsti, redatto in coerenza con quanto stabilito dal con D. Lgs. N. 163 del 12 aprile 2006 – Codice dei contratti pubblici relativi a lavori, servizi e forniture in attuazione delle direttive 2004/17/CE e 2004/18/CE, dal DPR 207/2010 e dal Decreto Legge 13 maggio 2011 n. 70 convertito in legge n. 106 del 23/07/201, che è entrato in vigore dal 1 gennaio 2012. Infatti nel sito internet del GAL è stata creata una apposita sezione "Albo ed elenco fornitori" dove è possibile scaricare il regolamento, i modelli per richiedere l'iscrizione all'Albo e l'esito delle acquisizioni di servizi e forniture effettuate dal GAL dal 1 gennaio '12 (oggetto, richieste preventivi, importo fornitura, delibera del GAL, n. CIG fornitura, fornitore scelto).

Nel corso dell'anno si è provveduto alle seguenti acquisizioni di beni, servizi e consulenze:

1) per il funzionamento del GAL

- Azienda Agricola Giordani Enrichetta, Cantina Colli Euganei, Azienda Agricola Le Muraglie, Ristorante Campiello relative a degustazioni in occasione delle presentazioni dei nostri bandi e di ospitalità nell'ambito dello scambio di esperienze tra GAL (Del. 20/12)
- Gr Illuminazioni e G. Pittarello per piccola manutenzione e assistenza informatica (Del. 20/12)
- Studio notarile per la variazione dello stato effettuata nel corso dell'Assemblea soci del 5.12.11 (Del. 3/12)
- Sauber per il servizio di pulizie degli uffici (Del. 8/12)

2) per la Misura 323a Az. 1

- Comunikare per la realizzazione di chiavette USB personalizzate contenenti lo studio-ricerca e i suoi allegati (Del. 5/12 e Del. 22/12)
- Cavallaro Francesco a cui è stato affidato l'incarico per la stesura della sintesi dello studio-ricerca per la realizzazione della brochure di presentazione degli esiti finali (Del. 22/12)
- Arte stampa per la stampa di alcune copie della sintesi dello studio-ricerca per la realizzazione della brochure di presentazione degli esiti finali (Del. 5/12 e 22/12)

3) per il Coordinamento dei Gal del Veneto

- Euris per la realizzazione di 4 seminari su "Le nuove politiche e la programmazione 2014-2020 dell'Unione Europea e il ruolo delle comunità locali" (Del. 21/12)
- Euris per la stesura e l'elaborazione del "Questionario di Consultazione per definire i nuovi obiettivi e le nuove strategie del territorio in vista della nuova programmazione dell'Unione Europea 2014-2020" (Del. 48/12)
- Genialab per la realizzazione di una rete intranet, con accesso sia pubblico che privato, del Coordinamento dei Gal del Veneto www.gal.veneto.it (Del 32/12 e Del. 34/12)

Per la selezione dei fornitori si è adottata la procedura del cottimo fiduciario e del minor costo.

Inoltre con delibera n. 4/11 il Cda, come da prescrizioni dell'AdG, ha deliberato di imputare alla Misura 431 "Funzionamento del GAL - voce b - Interventi di acquisizione competenze e animazione il 10% del

costo della convenzione stipulata con l'Università IUAV di Venezia (Totale pari a € 31.000,00 – 10% 3.100) stornandolo alla Misura 323a Az.1 "Studi e censimenti". Pertanto essendo stato liquidato nel 2012 all'Università, come convenzionato, l'importo di € 12.400,00, alla Misura 431 voce b è stato imputato l'importo di € 1.240,00, che viene rendicontato alla voce **consulenze specialistiche.**

Con delibera n. 25/10 il CDA del Gal aveva approvato il contratto di comodato con cui l'Ente Parco concede al Gal Patavino in uso gratuito, come sede legale e operativa, un locale a piano terra di Ca' Emo a Monselice, per l'espletamento delle proprie attività, valido fino al 30/04/2011. Il contratto prevedeva che a carico del Gal fossero le spese relative alle utenze, come previsto dall'articolo n.5 del contratto, pari ad € 225,00 mensili, salvo conguaglio. Il nel corso dell'anno è stato pagato l'importo totale di € 5.400,00 relativo alle utenze da gennaio a dicembre 2012 (Delibera 37/11).

Con delibera n.15/09 il Gal Patavino ha provveduto agli adempimenti previsti dal **D. Lgs. 81/2008** in merito alla sicurezza nei luoghi di lavoro, affidando l'incarico per la predisposizione del "Manuale di Sicurezza" e di "Responsabile del Servizio di protezione e prevenzione" a Esse ti Esse (a seguito di selezione) e designato Loredana Margutti coordinatore del GAL, quale incaricato dell'attuazione delle misure di prevenzione incendi e lotta antincendio, di evacuazione dei luoghi di lavoro in caso di pericolo grave e immediato, di salvataggio, di primo soccorso e, comunque, di gestione dell'emergenza. Per questo adeguamento sono stati rendicontati euro 402,48 per il conferimento dell'incarico di Responsabile esterno a Esse ti Esse (6/10).

2.7 Strutture, dotazioni e attrezzature

La Società, in continuità con la programmazione precedente, dispone dell'utilizzo della sede, sita a Monselice in via Santo Stefano Superiore, n. 38, arredata delle attrezzature in sua dotazione, il cui elenco completo risultava dal libro inventario.
Tra le **attrezzature a disposizione** si evidenziano:

- Una sala operativa con 3 postazioni di lavoro tutte dotate di PC completi di sw, con rete intranet e internet, collegati a 3 stampanti
- 1 fax
- 1 fotocopiatore
- 6 armadi a 4 ante
- 1 sala riunioni con 20 sedie, attrezzata anche come sala multimediale

Nel 2011 si provveduto al rinnovo della dotazione informativa, ormai obsoleta, acquistando n. 2 MAC e una time capsule (Del. 31/11 del 14/10/11). Nel 2012 non ci sono stati altri acquisti.
Inoltre il Gal Patavino ha provveduto a dotarsi del Regolamento per il corretto uso degli strumenti informatici sottoscritto da tutti i dipendenti e collaboratori.

Sia all'interno che all'esterno della sede è presente la targa informativa completa di titolo del PSL e di tutti i loghi istituzionali previsti.

2.8 Altre attività

Il GAL Patavino non ha svolto attività diverse da quelle relative all'Asse IV Leader del PSR 2007-2013.

2.9 Bilancio e contabilità

Trattandosi di una società consortile a responsabilità limitata, il GAL assolve a tutti gli obblighi contabili previste dalla normativa civilistica e fiscale (partita doppia, bilanci, deposito degli stessi e di tutte le variazioni dello Statuto presso la CCIAA di Padova, ecc.) e la tenuta dei libri paga e delle buste paga. Per tale motivo la società si avvale, in continuità con la precedente programmazione, di CNA sez. di Este (Del. 7/11).

Al fine di co-finanziare le spese sostenute e ammesse a contribuzione da AVEPA, si evidenzia che i Soci versano annualmente € 2.800 (Adeguamento importo - Assemblea Soci del 25/7/12). Qualora la quota versata non risultasse sufficiente, i Soci sono tenuti a coprire le perdite che si riscontrassero alla chiusura del bilancio.

Il Bilancio Consuntivo 2012 ha chiuso con un utile civilistico di euro 315,16.

3. Attuazione della strategia di sviluppo locale - Misura 410

3.1 Elementi di sintesi della strategia

Si riportano gli elementi richiesti con riferimento ai Quadri 5.1.1, 5.1.2 e 5.2.1 del PSL 2007-2013.

QUADRO 5.1.1 - Elementi di sintesi della strategia	
Strategia	Cultura, turismo, ambiente e patrimonio rurale nel GAL Patavino: incontro, valorizzazione e messa a sistema delle risorse del territorio per uno sviluppo economico e sociale integrato ed armonico.
Tema	Sistematizzazione ed integrazione dell'offerta turistica e promozione di un'imprenditorialità multisettoriale per una rinnovata struttura economica rurale nel GAL Patavino.
l.s.i.- 1	Ristrutturazione, conservazione e riqualificazione del paesaggio delle aree rurali
l.s.i.- 2	Diversificazione e multifunzionalità per il miglioramento dell'offerta turistica e la promozione di un'economia flessibile
l.s.i.- 3	Ammodernamento e conoscenza per la promozione di una nuova imprenditorialità

QUADRO 5.1.2 - Ripartizione programmata della spesa per Asse, Sottoasse, Area			
ASSE 1	15,39%		
ASSE 2	4,61%		
ASSE 3	80%	di cui al SottoAsse 3.1-Diversificazione	70%
		di cui al SottoAsse 3.2-Qualità vita	30%

Si indicano di seguito le Misure e le relative Azioni di Misura che il PSL intende attivare ai fini dello sviluppo del Tema Centrale individuato.

QUADRO 5.2.1 – Quadro generale degli interventi							
LINEA STRATEGICA	MISURA						
	Cod 121	Cod 133	Cod 227	Cod. 311	Cod 312	Cod 313	Cod 323a
1-			X				X
2-				X	X	X	
3-	X	X		X			

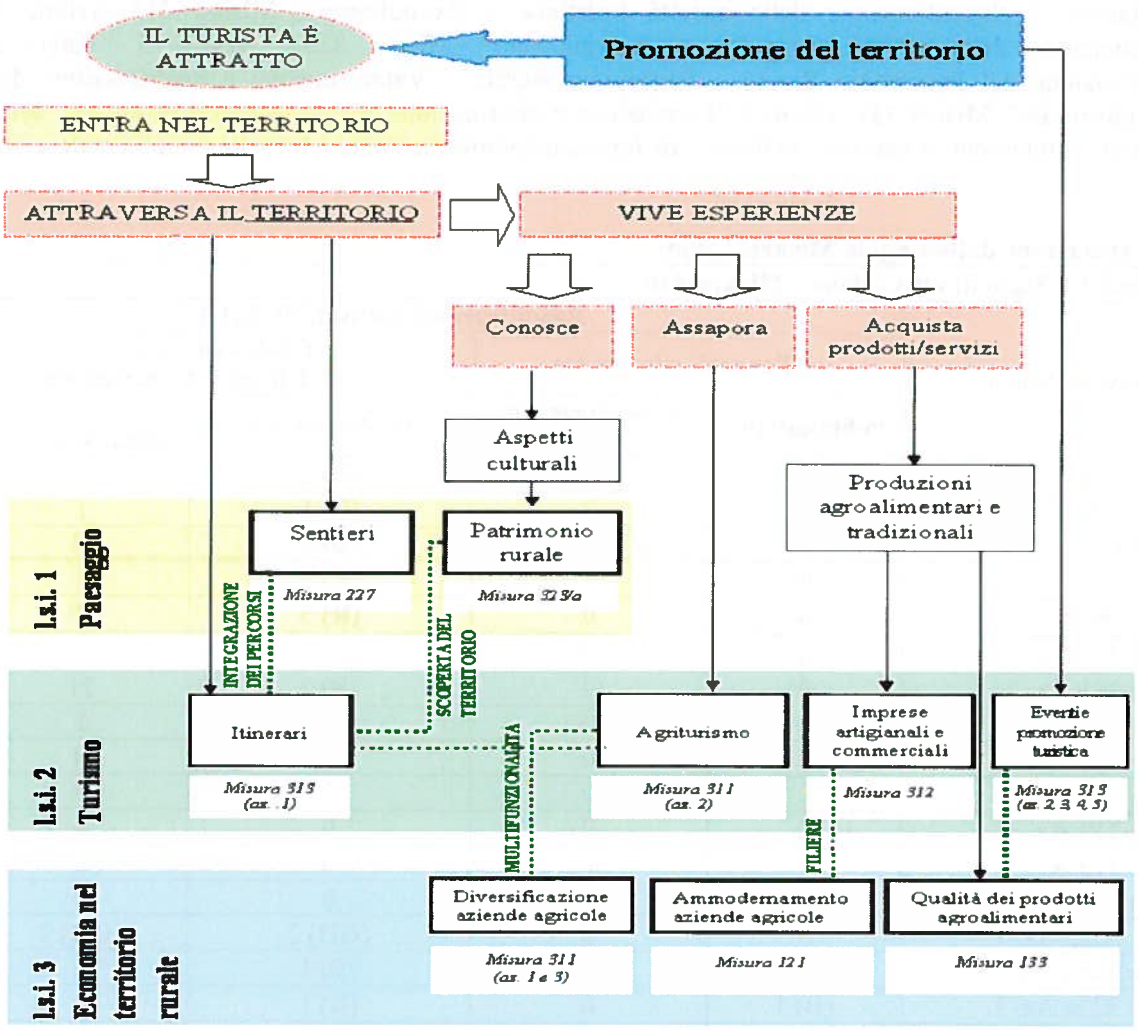

3.2 Descrizione generale attività realizzate

L'attività principale del GAL, nel 2012, si è concentrata nell'Animazione e nell'Assistenza tecnica, che hanno impegnato la maggior parte del tempo di lavoro del personale.

Il GAL ha, quindi, provveduto a predisporre, approvare, presentare e pubblicare i bandi relativi alla Misura 312 Azione 1 "Sostegno alla creazione e allo sviluppo di microimprese - Creazione e sviluppo di microimprese" (Linea Strategica 2 "Turismo"); 323a Azione 2 "Tutela e riqualificazione del patrimonio rurale - Recupero, riqualificazione e valorizzazione del patrimonio storico architettonico"; Misura 323a Azione 3 "Tutela e riqualificazione del patrimonio rurale - Valorizzazione e qualificazione del paesaggio rurale"; 323a Azione 4 "Tutela e riqualificazione del patrimonio rurale - Interventi per la valorizzazione culturale delle aree rurali" (Linea strategica 1 "Paesaggio").

Il GAL, inoltre, nel novembre 2012 ha attivato la Misura 313 Azione 1 "Incentivazione delle attività turistiche – Itinerari e certificazioni" attivata con la modalità della Regia GAL; Misura 313 Azione 3 "Incentivazione delle attività turistiche - Servizi"; Misura 313 Azione 4 "Incentivazione delle attività turistiche - Informazione"; Misura 313 Azione 5 "Incentivazione delle attività turistiche – Integrazione dell'offerta turistica" e al 31/12/2012 era in attesa del parere da parte dell'AdG.

Le Misure attivate corrispondono alla Linea strategica 2 "Turismo".

Nel corso dell'anno sono stati approvati il progetto di Cooperazione Transnazionale "Rural Emotion – REM" e i due progetti di Cooperazione Interterritoriale "Città storiche, mercati rionali e contadini tra piazze corti e barchesse – OPEN MARKET" e "Turismo rurale tra i grandi fiumi – Promozione del turismo rurale nei territori di pianura attraversati dai grandi fiumi – TUR RIVERS".

Per l'attuazione dei progetti di Cooperazione sono state attivate le procedure relative alle seguenti Misure: Misura 313 Azione 1 "Incentivazione delle attività turistiche – Itinerari e certificazioni"; Misura

313 Azione 2 "Incentivazione delle attività turistiche – Accoglienza"; Misura 313 Azione 4 "Incentivazione delle attività turistiche – Informazione"; Misura 323A Azione 3 "Tutela e riqualificazione del Patrimonio Rurale – Patrimonio Rurale – Valorizzazione e qualificazione del paesaggio rurale"; Misura 331 Azione 1 "Formazione e informazione per gli operatori economici delle aree rurali – Interventi a carattere collettivo di formazione/informazione, educazione ambientale e sul territorio".

3.3 Attuazione delle singole Misure/Azioni

***Tabella 3.1* – Stato di attivazione - Misura 410**

Misura/Azione	Bandi/Interventi attivati (B, R, G) [2]			
	nell'anno di riferimento		Totale cumulato al 31/12 dell'anno di riferimento	
	Pubblicati (n.)	di cui, Finanziati (n.) [3]	Pubblicati (n.)	di cui, Finanziati (n.) [4]
Misura 121	0	0	(B) 2	20
Misura 133	0	0	(B) 1	1
ASSE 1 (411)	**0**	**0**	**(B) 3**	**21**
Misura 227	0	0	(R) 3	3
ASSE 2 (412)	**0**	**0**	**(R) 3**	**3**
Misura 311 Az. 1	0	0	(B) 2	7
Misura 311 Az. 2	0	0	(B) 2	21
Misura 312 Az. 1	(B) 1	(B) 1	(B) 1	1
Misura 313 Az. 1	0	0	0	0
Misura 313 Az. 2	0	0	0	0
Misura 313 Az. 3	0	0	0	0
Misura 313 Az. 4	0	0	0	0
Misura 313 Az. 5	0	0	0	0
Misura 323a Az. 1	0	0	(GD) 2	(GD) 2
Misura 323a Az. 2	(B) 1	0	(B) 1	0
Misura 323a Az. 3	(B) 1	0	(B) 1	0
Misura 323a Az. 4	(B) 1	0	(B) 1	0
ASSE 3 (413)	**(B) 4**	**1**	**(8B + 2GD) 10**	**30**
TOTALE	**(B) 4**	**1**	**16 (11B+3R+2GD)**	**53**

Valutazione e commenti sulla situazione

Relativamente allo stato di attuazione della strategia rispetto agli obiettivi fissati ed al cronoprogramma originale (cfr. tabella 5.4 del PSL) si evidenzia che nella formulazione del cronoprogramma del PSL del GAL Patavino si era tenuto conto che l'avvio della Misura 410 avrebbe potuto avvenire solamente nel corso del 2009 a causa dei tempi previsti nel bando di selezione. Ciò si è in effetti verificato, in quanto la Regione ha riconosciuto i 14 GAL veneti e finanziato i rispettivi PSL con DGR 545 del 10/03/2009. Per l'attivazione delle Misure previste nel PSL, inoltre, i GAL abbisognavano delle Linee guida. Le prime sono state approvate con Decreto n. 27 del 19 novembre 2009, emanato dal Dirigente Regionale della Direzione Piani e Programmi Settore Primario, modificato con Decreto n. 16 del 29/06/2010 e con Decreto n. 23 del 23/12/2010. Va da sé, pertanto, che i GAL non avrebbero potuto attivare le Misure del PSL prima del Decreto n. 27.

Nel frattempo l'economia del mondo intero ha subito una profonda crisi e ciò che sembrava attuabile e magari auspicato dal territorio e dai suoi attori nella fase di predisposizione del PSL (solamente 2 anni prima), nel 2011 non corrispondeva già più. Da più parti arrivano, comunque, conferme alla strategia del PSL presentato dal GAL e finanziato dalla Regione Veneto, con richieste di maggiore coordinamento delle azioni degli attori locali.

[2] Interventi complessivamente attivati, per ciascuna Misura/Azione, attraverso le formule a bando, a regia e a gestione diretta.

[3] Interventi approvati con decreto di finanziabilità di Avepa

[4] Interventi approvati con decreto di finanziabilità di Avepa

Nonostante ciò, ma soprattutto grazie anche alle attività collegate allo studio sul Patrimonio Rurale (Misura 323a Azione 1), realizzato con la modalità della Gestione diretta, si è riusciti a sensibilizzare e coinvolgere il territorio, attivando (con successo, rispetto alle attese ed al contesto socio-economico generale) nel 2012 le seguenti Misure/Azioni a valere nell'ambito della Misura 410:

- **Misura 312 Azione 1 "Sostegno alla creazione e allo sviluppo di microimprese – Creazione e sviluppo di microimprese"**: con delibera n. 14/12 del 19.04.12 si è provveduto a disporre l'apertura dei termini per la presentazione delle domande d'aiuto, per un importo complessivo di **300.000,00 euro.**
- **Misura 323a Azione 2 "Tutela e riqualificazione del patrimonio rurale – Recupero, riqualificazione e valorizzazione del patrimonio storico architettonico":** con delibera n. 15/12 del 19.04.12 si è provveduto a disporre l'apertura dei termini per la presentazione delle domande d'aiuto, per un importo complessivo di **500.000,00 euro.** Successivamente con delibera n. 51/12 del 30.11.12 si è provveduto ad integrare la somma messa a bando con **euro 53.641,98** a seguito di rinunce ed economie su altre Misure.
- **Misura 323a Azione 3 "Tutela e riqualificazione del patrimonio rurale – Valorizzazione e qualificazione del paesaggio rurale":** con delibera n. 16/12 del 19.04.12 si è provveduto a disporre l'apertura dei termini per la presentazione delle domande d'aiuto, per un importo complessivo di **297.979,82 euro.** Successivamente con delibera n. 52/12 del 30.11.12 si è provveduto ad integrare la somma messa a bando con **euro 51.268,43** a seguito di rinunce ed economie su altre Misure.
- **Misura 323a Azione 4 "Tutela e riqualificazione del patrimonio rurale – Interventi per la valorizzazione culturale delle aree rurali":** con delibera n. 17/12 del 19.04.12 si è provveduto a disporre l'apertura dei termini per la presentazione delle domande d'aiuto, per un importo complessivo di **300.000,00 euro.** Successivamente con delibera n. 53/12 del 30.11.12 si è provveduto ad integrare la somma messa a bando con **euro 309.033,05** a seguito di rinunce ed economie su altre Misure.
- **Misura 313 Azione 1 "Incentivazione delle attività turistiche – Itinerari e certificazioni":** con delibera n. 35/12 del 9.11.12 si è provveduto a disporre all'attivazione della procedura per l'assegnazione di risorse pari a **euro 150.000,00** tramite la modalità della Regia GAL.
- **Misura 313 Azione 3 "Incentivazione delle attività turistiche – Servizi":** con delibera n. 54/12 del 30.11.12 si è provveduto all'attivazione della procedura per l'assegnazione di risorse pari a **euro 350.000,00** tramite la modalità della Regia GAL.
- **Misura 313 Azione 4 "Incentivazione delle attività turistiche – Informazione":** con delibera n. 55/12 del 30.11.12 si è provveduto all'attivazione della procedura per l'assegnazione di risorse pari a **euro 445.000,00** tramite la modalità della Regia GAL.
- **Misura 313 Azione 5 "Incentivazione delle attività turistiche – Integrazione dell'offerta turistica":** con delibera n. 56/12 del 30.11.12 si è provveduto all'attivazione della procedura per l'assegnazione di risorse pari a **euro 200.000,00** tramite la modalità della Regia GAL.

3.4 Esecuzione finanziaria e obiettivi di spesa

Tabella 3.2 - **Quadro finanziario - Misura 410**

Misura/ Azione	Formula[1]	Spesa pubblica programmata [2] (a)		Spesa pubblica rimodulata [3] (b)		Spesa pubblica approvata [4] (c)		Spesa pubblica differenza (b-c)
		euro	%	euro	%	euro	%	euro
Misura 121	B	668.317,35	13,39	668.317,35	13,39	668.317,35	13,39	0,00
Misura 133	B	100.000,00	2,00	100.000,00	2,00	100.000,00	2,00	0,00
Asse 1 (411)		**768.317,35**	**15,39**	**768.317,35**	**15,39**	**768.317,35**	**15,39**	**0,00**
Misura 227	R	230.000,00	4,61	230.000,00	4,61	223.113,86	4,47	6.886,14
Asse 2 (412)		**230.000,00**	**4,61**	**230.000,00**	**4,61**	**223.113,86**	**4,47**	**6.886,14**
Misura 311-Az. 1	B	220.732,77	4,42	220.732,77	4,42	220.732,77	4,42	0,00
Misura 311-Az. 2	B	880.000,00	17,63	1.030.000,00	20,63	1.030.000,00	20,63	0,00
Misura 311-Az.3		150.000,00	3,00	0,00	0,00	0,00	0,00	0,00
Misura 312-Az.1	B	300.000,00	6,01	300.000,00	6,01	0,00	0,00	300.000,00
Misura 313 -Az.1	R	150.000,00	3,00	150.000,00	3,00	0,00	0,00	150.000,00
Misura 313 -Az.2	R	100.000,00	2,00	100.000,00	2,00	0,00	0,00	100.000,00
Misura 313 -Az.3	B	200.000,00	4,01	200.000,00	4,01	0,00	0,00	200.000,00
Misura 313 -Az.4	R	445.000,00	8,91	445.000,00	8,91	0,00	0,00	445.000,00
Misura 313 -Az.5	R	350.000,00	7,01	350.000,00	7,01	0,00	0,00	350.000,00
Asse 3- SA1		**2.795.732,77**	**56,00**	**2.795.732,77**	**56,00**	**1.250.732,77**	**25,05**	**1.545.000,00**
323A – Az. 1	G	100.254,19	2,01	100.254,19	2,01	40.000,00	0,80	60.254,19
323A – Az. 2	B	500.000,00	10,02	500.000,00	10,02	0,00	0,00	500.000,00
323A – Az. 3	B	297.979,82	5,97	297.979,82	5,97	0,00	0,00	297.979,82
323A – Az. 4	R	300.000,00	6,01	300.000,00	6,01	0,00	0,00	300.000,00
Asse 3- SA2		**1.198.234,01**	**24,00**	**1.198.234,01**	**24,00**	**40.000,00**	**0,80**	**1.158.234,01**
Asse 3 (413)		**3.993.966,78**	**80,00**	**3.993.966,78**	**80,00**	**1.290.732,77**	**25,85**	2.674.868,34
TOTALE		**4.992.284,13**	**100,00**	**4.992.284,13**	**100,00**	**2.282.163,98**	**45,71**	**2.681.754,48**
					di cui, per interventi a Bando	2.019.050,12	88,47	
					per interventi a Regia	223.113,86	9,78	
					per interventi a Gestione diretta	40.000,00	1,75	

[8] Per ogni Misura/Azione, specificare nella corrispondente casella la/le formula/e adottata/e (B=bando; G= gestione diretta; R= regia), utilizzando un'unica riga per indicare le formule ed i valori relativi a ciascuna Misura/Azione.
[9] Inserire gli importi di spesa pubblica previsti dal programma finanziario originario del PSL, approvato con la DGR n. 545/2009.
[10] Inserire gli importi di spesa pubblica rimodulati in seguito a modifica del PSL, sulla base delle variazioni e dei nuovi valori approvati entro la data del 31 dicembre dell'anno di riferimento.
[11] Indicare gli importi degli aiuti concessi sulla base dei relativi decreti di finanziabilità approvati da Avepa.

Da evidenziare che nel corso dell'anno sono stati pubblicati i bandi relativi alla Misura 323, Azioni 2-3-4 i cui decreti di finanziabilità, per un importo pari a € 1.511.273,28, sono stati approvati da Avepa il 12.04.13 e il bando relativo alla Misura 312 Azione 1 il cui decreto di finanziabilità, per un importo pari a € 28.365,67, è stato approvato da Avepa il 10.01.13.

Il GAL Patavino, pertanto, al 31/03/2013 ha rispettato l'obiettivo di spesa previsto dalla Regione Veneto (spesa pubblica approvata a seguito decreto di AVEPA), impegnando il 76,55% delle risorse disponibili alla Misura 410 del PSL.
Si consideri, inoltre, che entro novembre 2012 il GAL ha attivato la procedura per l'assegnazione delle risorse della Misura 313 Azione 1, Azione 3, Azione 4, Azione 5 per un totale di € 1.145.000,00, che saranno pubblicati nel 2013.
Rimane da attivare nel 2013, quindi, solamente la Misura 313 Azione 2.

3.5 Formule e modalità di attuazione

Come emerge dalla tabella di cui al precedente paragrafo, la modalità prevalente (88,47%) con cui sono state attivate le risorse è stata quella del bando (Misure 121, 133, 311 Azione 1-2, 312 Azione 1, Misura 323a Azioni 2-3-4), così come previsto dalle schede approvate del PSL.
Per l'attivazione della Misura 227 è stata adottata la modalità della Regia GAL, individuando con beneficiario l'Ente Parco regionale Colli Euganei, che ha competenza su ben 15 dei 23 Comuni dell'area target del GAL.
Infine, la Misura 323a Azione 1 è stata attivata con la modalità della Gestione diretta per la realizzazione dello studio-ricerca propedeutico all'attivazione delle Azioni 2, 3 e 4 della stessa Misura, attivate tramite bando. La decisione dell'attivazione con la modalità Gestione diretta è stata anche oggetto di una decisione condivisa con il territorio (Tavoli di concertazione), che ha individuato nel GAL un soggetto al di sopra delle parti, in grado di mantenere la giusta oggettività relativamente allo studio-ricerca dell'intero territorio target.
Relativamente alle modalità di attuazione adottate per le Misure attivate, non si segnalano, quindi, scostamenti rispetto alle modalità previste nel PSL. Per le Misure attivate, non si segnalano criticità relativamente alle modalità attuative adottate.

Per quanto riguarda la selezione delle domande pervenute ad AVEPA, cui è affidato il compito di raccolta domande, istruttoria e proposta alla commissione mista GAL/AVEPA della graduatoria per l'assegnazione degli aiuti, si segnala la massima collaborazione con i funzionari di riferimento.

4. Attuazione della Misura 421 - Cooperazione

4.1 Piano degli interventi

Nel corso dell'anno 2012, non sono state apportate modifiche al Piano generale degli interventi di cooperazione (capitolo 6 del PSL). La proposta di modifica relativa alla Misura 421 era stata, infatti, approvata dal Consiglio di Amministrazione con delibera n. 36 del 21/12/2011, anche se il parere positivo dell'Autorità di Gestione è pervenuto in data 2/4/2012 (prot. 153866).
Si riporta a seguire il **Piano generale degli interventi di cooperazione** descritto al Quadro 6.1 del PSL (data ultima modifica apportata: delibera 36 del 23/11/2011. L'AdG ha espresso parere favorevole approvando le modifiche richieste in data 2.4.2012 prot. 153866) ed il conseguente **Elenco dei Progetti approvati dalla Regione**, completo dei riferimenti al decreto di finanziabilità di Avepa e al codice progetto attribuito dall'AdG.

QUADRO 6.1 - Piano generale interventi di cooperazione, Elenco idee progetto						
Idea-progetto Cooperazione Interterritoriale	**N° territori**	**Misure attivate**	**Periodo**	**Spesa pubblica**	**Spesa privata**	**Costo totale**
1- Promozione del turismo rurale nei territori di pianura, attraversati da grandi fiumi	7	313 az.1 ,2, 4 331 az. 1 421 lett b)	2012-2014	€ 150.000,00	€ 39.857,14	€ 189.857,14
2_ Mercati contadini tra piazze, corti e barchesse	5	313 az. 4 323a az. 3 331 az. 1 421 lett b)	2012-2014	€ 250.000,00	€ 54.583,33	€ 304.583,33
TOTALE 1				**€ 400.000,00**	**€ 94.440.47**	**€ 494.440,47**
Idea-progetto Cooperazione Interterritoriale	**N° territori**	**Misure attivate**	**Periodo**	**Spesa pubblica**	**Spesa privata**	**Spesa totale**
1- Turismo rurale e cultura	7	313 az.2, 4 331 az. 1 421 lett b)	2012-2014	€ 237.901,92	€ 69.220,83	€ 307.122,75
TOTALE 2				**€ 237.901,92**	**€ 69.220,83**	**-€ 307.122,75**
TOTALE COMPLESSIVO (1+2)				**€ 637.901,92**	**€ 163.661,30**	**€ 801.563,22**

Elenco dei Progetti approvati dalla Regione Veneto		
Progetto Coop. Interterritoriale	**Codice Progetto**	**Decreto di finanziabilità di Avepa**
1- Promozione del turismo rurale nei territori di pianura, attraversati dai grandi fiumi	I-L-IT-016-006-009	n. 448 del 28/08/2012
2- Mercati contadini tra piazze, corti e barchesse	I-L-IT-016-004-008	n. 444 del 27/08/12
Progetto Coop. Transnazionale		
1- Turismo rurale e cultura	T-L-IT-016-003-007	n. 441 del 27/08/2012

4.2 Descrizione generale attività realizzate

Nel corso dei primi mesi del 2012, il GAL Patavino nell'ambito dei progetti di cooperazione di cui al punto 4.1 Tabella "Elenco dei Progetti approvati dalla Regione Veneto", è stato impegnato nell'**attività di pre-fattibilità** ed in particolare, in qualità del GAL Capofila, nella predisposizione dell'*Accordo di Cooperazione* e degli allegati *Fascicolo di Progetto* e *Disciplinare per la ripartizione e le modalità di trasferimento al GAL Capofila* relativi al Progetto di Cooperazione Transnazionale RURAL EMOTION.

Nel **periodo antecedente la sottoscrizione degli Accordi di Cooperazione**, avvenuta nell'aprile 2012, il GAL Patavino è stato impegnato nell'organizzazione/partecipazione dei seguenti incontri:

- Nell'ambito del progetto di cooperazione interterritoriale **OPEN MARKET** ha partecipato in data 17/02/2012 un incontro tra GAL Partner e in data 20/04/2014 una conferenza stampa al fine di informare il territorio circa gli obiettivi e le finalità del progetto, in occasione della sottoscrizione dell'Accordo di Cooperazione ;
- Nell'ambito del progetto di cooperazione interterritoriale **TUR RIVERS** ha partecipato in data 13/04/12, in qualità di GAL partner, all'incontro promosso dal GAL capofila Polesine Adige, per la firma dell'Accordo di Cooperazione.
- Nell'ambito del progetto di cooperazione transnazionale **RURAL EMOTION**, ha organizzato un incontro tra GAL partner in data 17/02/12 e in data 20/04/2012 per la sottoscrizione dell'Accordo di Cooperazione.

Si sottolinea che tra gennaio e aprile 2012, il Presidente e il Coordinatore del GAL, sono stati impegnati in un'intensa attività di animazione del territorio, al fine di definire i soggetti attuatori delle

Misure/Azioni attivate con la modalità della Regia GAL, nell'ambito dei tre progetti di cooperazione.
A seguito della presentazione delle domande di aiuto (27/04/12) a valere sui tre progetti di cooperazione di cui al punto 4.1 "Piano degli Interventi", l'attività del GAL per il *supporto e coordinamento dell'azione comune* e per la *realizzazione degli interventi dell'azione comune* si è notevolmente intensificata. Per tale motivo, il GAL ha affidato, a seguito di bando di selezione, un incarico di lavoro a progetto per attività di supporto al coordinamento per la corretta attuazione delle attività previste dalla Misura 421 "*Cooperazione interterritoriale e transnazionale*".
Tra aprile e dicembre 2012, numerosi sono stati gli incontri tra GAL partner, soggetti attuatori dei progetti a regia, AdG, AVEPA ed in generale con svariati soggetti alle azioni definite dai progetti di cooperazione. Si riporta a seguire i dettagli degli incontri suddivisi per progetto:

- Progetto di cooperazione interterritoriale **OPEN MARKET** - Il GAL Patavino ha partecipato, in qualità di GAL Partner, ad un incontro del Comitato di Coordinamento dei GAL Partner in data 07/11/12 e incontri con soggetti attuatori delle Misure/Azioni a Regia GAL previste dal Progetto in data: 03/05/12, 04/07/12, 05/07/12, 22/10/12, 29/11,12;
- Progetto di cooperazione interterritoriale **TUR RIVERS** – Il GAL Patavino ha partecipato, in qualità di GAL partner, agli incontri del Comitato di Coordinamento dei GAL Partner in data 25/07/12,13/11/12,18/11/12, ha inoltre organizzato Incontri con soggetti attuatori delle Misure/Azioni a Regia GAL previste dal Progetto in data 18/04/12, 03/05/12, 11/05/12, 14/05/12, 05/06/12, 12/06/12, 19/06/12,18/10/12,22/10/12 e 29/11/12;
- Progetto di cooperazione transnazionale **RURAL EMOTION**- Il GAL Patavino, ha organizzato, in qualità di GAL Capofila, gli incontri del Comitato di Coordinamento dei GAL Partner, in data 11/07/12, 18/07/12, 31/08/12 e 27-28-29/09/12, ha inoltre organizzato incontri con soggetti attuatori delle Misure/Azioni a Regia GAL previste dal Progetto in data 17/05/12, 18/05/12, 05/06/12, 19/06/12, 21/11/12, 29/11/12;

Come si evince dall'elenco soprariportato, il GAL è stato impegnato in un'intensa attività di animazione del territorio rivolta in particolare al coinvolgimento dei soggetti attuatori delle Misure/Azioni a Regia GAL previste nell'ambito dei tre progetti di cooperazione. Il personale del GAL è stato, infatti, impegnato in sopralluoghi per verificare la conformità degli interventi rispetto le Misure/Azioni di riferimento e nell'organizzazione di incontri *ad hoc* con tecnici comunali al fine di illustrare le modalità per la predisposizione del progetto, della documentazione da allegare alla domanda di aiuto, del fascicolo aziendale, etc. Per verificare, inoltre, la correttezza e la fattibilità dei progetti predisposti dai soggetti attuatori, il Coordinatore del GAL Patavino ha incontrato i referenti di Misura di AVEPA Sede Centrale in data 29/06/12 verificando, con gli stessi, le singole idee progettuali.
Si rileva inoltre che i tre progetti di cooperazione, di cui al punto 4.1 "*Piano delle attività*", prevedono l'attivazione, tramite la modalità a bando, della Misura 331 *Formazione e informazione per gli operatori economici delle aree rurali* Azione 1 *Interventi a carattere collettivo di formazione/informazione, educazione ambientale e sul territorio.*
Nell'ambito del progetto OPEN MARKET, il GAL Patavino ha contribuito, in accordo e per conto dei GAL partner, alla redazione di un modello di bando della Misura 331 Azione 1, al fine di proporre, nei territori partner di progetto, dei bandi omogenei nei criteri di selezione e coerenti agli obiettivi del progetto di cooperazione. Per la predisposizione di tale modello il Coordinatore ha incontrato l'Autorità di Gestione in data 28/08/12, incontro succeduto da numerosi scambi telefonici, e-mail con il referente di misura, Veneto Agricoltura ed i GAL partner di progetto.
Si rileva inoltre che oltre al GAL Patavino, la Misura 331 azione 1 è stata attivata anche dai rispettivi GAL partner Veneti ovvero: GAL Bassa Padovana (REM-OPEN MARKET-TUR RIVERS), GAL Polesine Adige (TUR RIVERS), GAL Polesine Delta Po (TUR RIVERS), GAL Antico Dogado (REM; OPEN MARKET;TUR RIVERS), GAL della Pianura Veronese (REM;OPEN MARKET;TUR RIVERS), GAL Terra Berica (REM) e GAL Montagna Vicentina (REM).
Al fine di evitare ridondanze e sovrapposizioni tra i progetti formativi/informativi che saranno oggetto nel 2013 di domanda di aiuto da parte degli Enti di Formazione Accreditati ed in particolare al fine di supportarli nella realizzazione di progetti coerenti con le tematiche e gli obiettivi dei progetti di cooperazione, il GAL Patavino è stato tra i promotori di un'iniziativa di collaborazione con Veneto Agricoltura. In data 01/08/2012 ha promosso/partecipato ad un incontro con Veneto Agricoltura e con i GAL dei progetti di Cooperazione Open Market; Rem e Tur Rivers.

A seguito dell'incontro, i GAL partner hanno convenuto di realizzare, con il supporto di Veneto Agricoltura, degli incontri informativi *ad hoc*, rivolti esclusivamente ai soggetti beneficiari ovvero gli Enti di Formazione Accreditati, al fine appunto di indirizzarli nella predisposizione dei progetti formativi/informativi.
Tra le criticità incontrate nell'arco del 2012 nell'ambito dell'attuazione della Misura 421"Cooperazione Interterritoriale-Transnazionale", si è rilevato, nell'ambito del progetto di cooperazione interterritoriale OPEN MARKET, rispetto lo stato di avanzamento dei GAL partner Veneti, un ritardo nell'approvazione del progetto locale del GAL Carso LAS KRAS da parte dell'Autorità di Gestione del Friuli e Venezia Giulia, comunque risoltosi a seguito anche degli scambi intervenuti tra il GAL capofila, l'AdG del Friuli Venezia Giulia ed il GAL partner di progetto (Parere di conformità AdG Regione Veneto: Decreto n. 32 del 25.07.12; Parere di conformità AdG Regione Autonoma Friuli Venezia Giulia: Decreto n. 2514 del 13.11.12).

4.3 Attuazione dei singoli progetti

Di seguito si specifica lo stato di avanzamento dei singoli progetti indicati nell'Elenco dei Progetti approvati di cui al precedente punto 4.1:

Progetti di cooperazione interterritoriale:

1) "Promozione del turismo rurale nei territori di pianura, attraversati dai grandi fiumi" – TUR RIVERS

Con delibera n. 12 del 19/04/12 il GAL Patavino ha approvato il fascicolo di progetto allegato all'Accordo di Cooperazione predisposto dal Gal Polesine Adige, Capofila di Progetto, per il quale il GAL ha programmato la **spesa pubblica totale di € 150.000,00**, ripartita tra la voce b) *Supporto coordinamento azione comune*, cui sono riservati € 15.000,00 e la voce c) *Realizzazione interventi Azione Comune,* per la quale sono previsti € 135.000,00.
Nell'ambito della voce c) *Realizzazione interventi di Azione Comune* sono state attivate, come previsto dal fascicolo di progetto, allegato I all'Accordo di Cooperazione del 13/04/12, al punto 7.1 "Piano finanziario", le seguenti Misure/Azioni:

- **Misura 313 Azione 2 "*Incentivazione delle attività turistiche – Accoglienza*":** con delibera n. 30 del 25/07/12, si è provveduto ad attivare la procedura per l'assegnazione delle risorse pari a € 70.000,00 tramite la modalità della Regia GAL che vede come beneficiari il Comune di Cervarese S. Croce ed il Comune di Urbana.
  In data 12.11.12 l'AdG ha trasmesso parere di conformità relativo alla sopra-citata misura-azione.
- **Misura 331 Azione 1 "Formazione e informazione per gli operatori economici delle aree rurali – Interventi a carattere collettivo di formazione/informazione, educazione ambientale e sul territorio":** con delibera n. 42 del 09/11/12, si è provveduto ad attivare la procedura per l'assegnazione delle risorse pari a € 10.000,00 tramite la modalità del Bando.
- **Misura 313 Azione 1 "*Incentivazione delle attività turistiche – Itinerari e Certificazioni*":** con delibera n. 44 del 09/11/12, si è provveduto ad attivare la procedura per l'assegnazione delle risorse pari a € 35.000,00 tramite la modalità della Regia GAL che vede come beneficiario la Provincia di Padova.

Inoltre, nell'ambito della Misura 421 Azione 1 "Cooperazione interterritoriale"- Voce b) *Supporto coordinamento azione comune*, con delibera n. 43 del 09/11/12 il GAL Patavino, considerando gli impegni assunti con l'approvazione e sottoscrizione dell'Accordo di cooperazione (art. 7 *Ruoli e doveri del capofila*), ha approvato il trasferimento al GAL Polesine Adige di € 1.500,00 per l'attività di coordinamento.

2) " Città storiche, mercati rionali e contadini tra piazze corti e barchesse" – OPEN MARKET

Con delibera n. 11 del 19/04/12 il GAL Patavino ha approvato *l'Accordo di Cooperazione* e gli allegati *fascicolo di progetto* e *Disciplinare per la ripartizione delle risorse e le modalità di trasferimento al GAL capofila* , per il quale il GAL programmato la **spesa pubblica totale di € 250.000,00**, ripartita tra

la voce b) *Supporto coordinamento azione comune*, cui sono riservati € 25.000,00 e la voce c) *Realizzazione interventi Azione Comune,* per la quale sono previsti € 225.000,00.

Nell'ambito della voce c) *Realizzazione interventi di Azione Comune* sono state attivate, come previsto dal fascicolo di progetto, allegato I all'Accordo di Cooperazione del 20/04/12 al punto 7.1 "Piano finanziario", le seguenti Misure/Azioni:

- **Misura 323a Azione 3 "Tutela e riqualificazione del Patrimonio Rurale – Patrimonio Rurale – Valorizzazione e qualificazione del paesaggio rurale":** con delibera n. 29 del 25/07/12, si è provveduto ad attivare la procedura per l'assegnazione delle risorse pari a € 100.000,00 tramite la modalità della Regia GAL che vede come beneficiario il Comune di Saletto.
  In data 12.11.12 l'AdG ha trasmesso parere di conformità relativo alla sopra-citata misura-azione.
- **Misura 331 Azione 1 "Formazione e informazione per gli operatori economici delle aree rurali – Interventi a carattere collettivo di formazione/informazione, educazione ambientale e sul territorio":** con delibera n. 41 del 09/11/12, si è provveduto ad attivare la procedura per l'assegnazione delle risorse pari a € 15.000,00 tramite la modalità del Bando.
- **Misura 313 Azione 4 "*Incentivazione delle attività turistiche – Informazione*":** con delibera n. 49 del 23/11/12, si è provveduto ad attivare la procedura per l'assegnazione delle risorse pari a € 110.000,00 tramite la modalità della Regia GAL che vede come beneficiario la Provincia di Padova.

Inoltre nell'ambito della Misura 421 Azione 1 "Cooperazione interterritoriale"- Voce b) *Supporto coordinamento azione comune*, il GAL Patavino, come previsto dall'Accordo di Partenariato sottoscritto dai GAL Partner e nel Disciplinare per la ripartizione delle risorse e le modalità di trasferimento al GAL capofila, ha approvato con delibera n. 40 del 09/11/12 il **trasferimento al GAL Capofila dei fondi per alcune attività comuni**.

Progetti di cooperazione transnazionale:

1) "Rural Emotion" – REM

Con delibera n. 10 del 19/04/12 il GAL Patavino ha approvato *l'Accordo di Cooperazione* e gli allegati *fascicolo di progetto* e *Disciplinare per la ripartizione delle risorse e le modalità di trasferimento al GAL capofila* , per il quale il GAL ha programmato la spesa pubblica totale di € 237.901,92, ripartita tra la voce b) *Supporto coordinamento azione comune*, cui sono riservati € 35.685,29 e la voce c) *Realizzazione interventi Azione Comune,* per la quale sono previsti € 202.216,63.

Nell'ambito della voce c) *Realizzazione interventi di Azione Comune* sono state attivate, come previsto dal fascicolo di progetto, allegato I all'Accordo di Cooperazione del 20/04/12 al punto 7.1 "Piano finanziario", le seguenti Misure/Azioni:

- **Misura 313 Azione 2 "*Incentivazione delle attività turistiche – Accoglienza*":** con delibera n. 28 del 25/07/12, si è provveduto ad attivare la procedura per l'assegnazione delle risorse pari a € 105.000,00 tramite la modalità della Regia GAL che vede come beneficiari il Comune di Arquà Petrarca, il Comune di Montagnana ed il Comune di Monselice;
  In data 12.11.12 l'AdG ha trasmesso parere di conformità relativo alla sopra-citata misura-azione.
- **Misura 313 Azione 4 "*Incentivazione delle attività turistiche – Informazione*":** con delibera n. 37 del 09/11/12, si è provveduto ad attivare la procedura per l'assegnazione delle risorse pari a € 10.000,00 tramite la modalità della Gestione Diretta.
- **Misura 313 Azione 3 "*Incentivazione delle attività turistiche – Servizi*":** con delibera n. 38 del 09/11/12, si è provveduto ad attivare la procedura per l'assegnazione delle risorse pari a € 18.000,00 tramite la modalità della Regia GAL che vede come beneficiario il Consorzio di Promozione di Padova;

- **Misura 331 Azione 1 "Formazione e informazione per gli operatori economici delle aree rurali – Interventi a carattere collettivo di formazione/informazione, educazione ambientale e sul territorio":** con delibera n. 39 del 09/11/12, si è provveduto ad attivare la procedura per l'assegnazione delle risorse pari a € 20.000,00 tramite la modalità del Bando;

4.4 Quadro finanziario riepilogativo dei progetti di cooperazione

Le Tabelle 4.1, 4.2, 4.3. 4.4 a seguire riepilogano l'andamento della spesa attivata al 31 dicembre 2012, con riferimento agli importi relativi al contributo richiesto e a quello concesso sulla base dei relativi decreti di finanziabilità di Avepa.

Nella tabella 4.4 sono riepilogati i dati finanziari relativi a tutti i progetti previsti dal Piano generale degli interventi di cooperazione - Quadro 6.1 del PSL e dall'Elenco Progetti.

Tabella 4.1.1 **- Quadro finanziario progetti di cooperazione interterritoriale**

Progetto	I-L-IT-016-006-009 - TUR RIVERS				
Intervento	**Misura/ Azione**	**Entità della spesa pubblica**			
		Aiuto richiesto		**Aiuto concesso**	
		euro	%	euro	%
421-lettera a					
421-lettera b		15.000,00	100	15.000,00	100
421-lettera c		-		-	
Totale Progetto		15.000,00	100	15.000,00	100

Tabella 4.1.2 **- Quadro finanziario progetti di cooperazione interterritoriale**

Progetto	I-L-IT-016-004-008 - *OPEN MARKET*				
Intervento	**Misura/ Azione**	**Entità della spesa pubblica**			
		Aiuto richiesto [5]		**Aiuto concesso** [13]	
		euro	%	euro	%
421-lettera a					
421-lettera b		25.000,00	100	25.000,00	100
421-lettera c	([6])	-		-	
Totale Progetto		25.000,00	100	25.000,00	100

Tabella 4.2- **Quadro finanziario progetti di cooperazione transnazionale**

Progetto	T-L-IT-016-003-007- *RURAL EMOTION*				
Intervento	**Misura/ Azione**	**Entità della spesa pubblica**			
		Aiuto richiesto [13]		**Aiuto concesso** [13]	
		euro	%	euro	%
421-lettera a					
421-lettera b		35.685,29	100	35.685,29	100
421-lettera c	([15])	-		-	
Totale Progetto		35.685,29	100	35.685,29	

[5] Indicare gli importi degli aiuti richiesti e concessi sulla base dei relativi decreti di finanziabilità approvati da Avepa

[6] Specificare la/e Misura/Azione attivata/e e la relativa formula adottata per ognuna (B=bando; G= gestione diretta; R= regia) utilizzando una riga per ciascuna Misura-Azione.

Tabella 4.3- **Quadro finanziario riepilogativo progetti di cooperazione**

Misura 421		Entità della spesa pubblica			
		Aiuto richiesto [13]		Aiuto concesso [13]	
Azione	**Progetto** (acronimo)	euro	%	euro	%
1	TUR RIVERS	15.000,00	100	15.000,00	100
1	OPEN MARKET	25.000,00	100	25.000,00	100
Totale Azione 1		**40.000,00**		**40.000,00**	
2	RURAL EMOTION	35.685,29	100	35.685,29	100
Totale Azione 2		35.685,29		35.685,29	
Totale Misura 421		**75.685,29**	100	**75.685,29**	100

5. ATTUAZIONE DELLA MISURA 431 - GESTIONE, ACQUISIZIONE COMPETENZE E ANIMAZIONE

5.1 Descrizione generale attività realizzate

Relativamente alle spese per il funzionamento, l'animazione e l'assistenza tecnica, la spesa sostenuta dal GAL al 31/12/2012 è in linea con le previsioni. Al fine di garantire il co-finanziamento da parte dei Soci, l'Assemblea riunitasi il 5 dicembre 2011 ha deciso l'aumento della quota annuale da € 2.500,00 a € 2.800, tenuto conto che, sempre nella stessa seduta, in forma di Assemblea straordinaria alla presenza del notaio, è stata ammesso anche un nuovo Socio. Con tali decisioni la compagine sociale ha inteso garantire in modo più efficace l'impegno di co-finanziamento per la gestione del GAL.

Si riepiloga nella successiva Tabella 5.1 lo stato di avanzamento della spesa al 31 dicembre 2012, con riferimento alla spesa effettivamente attivata distinta in quota pubblica e in quota privata:

Tabella 5.1 - **Quadro finanziario - Misura 431**

5.1	Spesa programmata [7]			Spesa approvata [8]		
	Quota pubblica	**Quota privata**	**Totale**	**Quota pubblica**	**Quota privata**	**Totale spesa ammessa**
lettera a)	0	0	0	0	0	0
lettera b)	112.334,00	28.083,51	140.417,51	69.434,71	17.358,67	86.793,38
lettera c)	636.499,19	159.124,80	795.623,99	453.147,70	113.286,92	566.434,62
Totale	**748.833,19**	**187.208,31**	**936.041,50**	**522.582,41**	**130.645,59**	**653.228,00**
Di cui, totale liquidato (compreso l'anticipo di € 149.766,64)				**672.349,05**		

La tabella comprende anche gli importi della domanda di pagamento annuale riferita all'anno 2012, presentata ad Avepa a marzo 2013 e che deve essere ancora approvata.

[7] Riportare i corrispondenti dati relativi alla spesa programmata dal Quadro 7.1 del PSL.

[8] Indicare gli importi previsti dal Decreto di finanziamento Avepa relativi a contributo concesso (=quota pubblica) e spesa ammessa (=Totale spesa ammessa), ricavando per differenza la quota privata; nel rigo sottostante indicare l'importo effettivamente erogato da Avepa nei confronti del GAL, compreso l'anticipo, al 31 dicembre dell'anno di riferimento.

6. Prospettiva pluriennale di spesa

Sulla scorta dei decreti di finanziabilità approvati da AVEPA, si riassume nella seguente tabella lo stato di avanzamento della spesa al 31 dicembre 2011 del GAL Patavino.

Tabella 6.1 **– Quadro pluriennale di spesa (Misura 410) - Anno 2012**

Anno	2008	2009	2010	2011	2012	2013	2014	Totale
a-Spesa pubblica			881.701,33	1.077.348,79	323.113,86			**2.282.163,98**
b-Spesa privata			471.422,51	1.498.000,70	165.706,14			2.135.129,35
c-Spesa totale			1.353.123,84	2.805.349,49	488.820,00			4.417.293,33
d-Totale spesa pubblica approvata (PSL)								***4.992.284,13***
e- Spesa pubblica attivata (a/d; %)					***25%***	***75%***		***45,71***

A seguito dei bandi attivati nel 2012, scaduti tra settembre ed ottobre 2012, richiedendo le domande pervenute molti più fondi di quelli stanziati (necessitavano risorse pari al 214% dell'importo stanziato), il GAL ha chiesto una rimodulazione del Piano Finanziario, trasferendo alla Misura 323a Azioni 2, 3 e 4 tutte le economie e i fondi che, a seguito di bandi, non risultavano assorbiti. Ciò ha permesso di impegnare (Decreto di AVEPA) entro il 31/3/2013 ulteriori € 1.540.288,95, consentendo di raggiungere un impegno di spesa pari all'76,57% superando l'obiettivo di spesa previsto pari al 75 %.
A novembre 2012, inoltre, il Consiglio di Amministrazione ha attivato la procedura per l'assegnazione:

- tramite la modalità Regia GAL (beneficiario la Provincia di Padova) delle risorse relative alla Misura 313 azione 1;
- tramite la modalità del bando, le risorse relative alla Misura 313 Azioni 3, 4 e 5.

Al 31 dicembre 2012, quindi, rimane da attivare solamente la Misura 313 Azione 2, per la quale il PSL prevede sia la modalità a Regia GAL che la modalità a Gestione Diretta.

7. ATTIVITÀ DI INFORMAZIONE, COMUNICAZIONE E ANIMAZIONE

Il GAL Patavino durante il processo di definizione e messa a punto della strategia ha attivato una serie di modalità e strumenti per assicurare l'animazione generale sul territorio ed il coinvolgimento delle popolazioni locali e degli operatori, secondo il principio della partecipazione.
Allo scopo di realizzare una fase di concertazione e programmazione il più possibile ampia e condivisa con gli attori pubblici e privati del territorio, il GAL ha inserito nello statuto all'art. 19 la modalità innovativa dei *Tavoli Permanenti di Concertazione*.
I Tavoli sono stati articolati in due macro categorie:

- tavoli Istituzionali con gli Enti locali
- tavoli economici, al loro volta suddivisi in tavoli con gli operatori turistici del territorio, tavoli con gli Istituti di Credito attivi nell'area target, tavoli con le cooperative e consorzi di prodotto del territorio.

Tale modalità di coinvolgimento degli Enti locali, delle Associazioni e Consorzi di prodotto e categoria e di tutti gli altri operatori economici ha permesso una larga informazione, ricaduta e diffusione del messaggio presso tutti gli associati dei soggetti coinvolti.
L'utilizzo di questa metodologia, inoltre, caratterizzata da un approccio *bottom-up* ha permesso una effettiva e concreta partecipazione e condivisione del percorso di concertazione con tutti i portatori di interesse del territorio e l'opportunità di raccogliere direttamente in itinere suggerimenti e osservazioni da tenere in considerazione nell'elaborazione della strategia.
Si sottolinea che la modalità dei Tavoli di Concertazione ha già dato dei risultati positivi dal momento

che alcuni Comuni hanno presentato nel 2008 delle idee-progetto in forma aggregata.
Il partenariato del GAL Patavino, inoltre, ancorché ristretto, si dimostra un partenariato autorevole in grado di esercitare una funzione di indirizzo sul territorio. A tale riguardo, infatti, si segnala come alcuni soci facciano parte di partenariati più ampi e possano promuovere e condividere le politiche sviluppate dal GAL anche in contesti differenti.
Esempi in questo senso sono:

- la Provincia di Padova che oltre ad essere partner del GAL Patavino è anche:
  - soggetto responsabile dell'Intesa Programmatica d'Area della Bassa Padovana del cui Tavolo di Concertazione fanno parte anche i seguenti soci del GAL Patavino: Confederazione Italiana Agricoltori di Padova, Coldiretti di Padova, Confederazione Nazionale Artigianato e Piccole Imprese di Padova, Unione Provinciale Artigiani di Padova, CCIAA di Padova;
  - partner, unitamente alla Camera di Commercio di Padova del Piano Strategico del Turismo della Provincia di Padova;
  - soggetto che attraverso il Piano Territoriale di Coordinamento Provinciale (PTCP) dà le linee di indirizzo per la realizzazione dei Piani di Assetto Territoriale (PATI)
- il Parco Regionale dei Colli Euganei che fa parte del Servizio Parchi della Regione Veneto;
- il GAL Patavino stesso per mezzo della figura del suo Presidente che è anche Presidente del Consorzio di Bonifica Adige Bacchiglione parte a sua volta dell'Unione Regionale Veneta delle Bonifiche;
- le varie associazioni di categoria che a loro volta sono inserite in differenti contesti a livello regionale e nazionale.

Al fine di rafforzare la comunicazione e l'informazione ai principali attori e destinatari degli aiuti previsti dalla programmazione 2007-2013, oltre a numerosi incontri bilaterali con privati e amministrazioni locali, il Gal Patavino, nel corso del 2012, ha partecipato e organizzato i seguenti **incontri pubblici ed eventi a carattere locale** per la presentazione dei bandi e delle attività svolte del GAL. Gli incontri si sono tenuti il:

- 27/02/12 Incontro organizzato dalla Regione Veneto – Ass.re Manzato per presentare il PSR 2007-2013 e 2014-2020, a Conselve ore 20.30 c/o cinema teatro Marconi. Nel corso dell'incontro è intervenuta Loredana Margutti per presentare i PSL e i bandi dei due GAL. Presenti circa 150 persone.
- 16/5/12, Serata in Fiera Campionaria – Pad. 3, Padova, presentazione del territorio padovano, dei GAL padovani e dei risultati dello studio-ricerca Misura 323a Azione 1 e presentazione delle altre azione della Misura 323 con degustazione prodotti locali.
  Presenza di alcuni giornalisti e di tv locali, circa 30 Sindaci e Ass.ri dei Comuni dei territori dei due Gal, direttore fiera, alcune aziende agricole finanziate con fondi leader - soci e CdA dei due Gal, per un totale di circa 60 persone.
  Consegna di 10 cartelline stampa e presentazioni di slide di sintesi dello studio-ricerca Misura 323a Azione 1 e presentazione delle altre azione della Misura 323, mostra fotografica del territorio e dei prodotti locali. Durante i giorni di fiera, dal 12 al 20 maggio '12, sono state messe a disposizione del pubblico le brochure istituzionali dei due Gal, nonché alcuni video di presentazione di presentazione del territorio realizzati con il Leader Plus.
- 8/5/12 Presentazioni ai Soci dei bandi Misura 312 e Misura 323a Az.2-3-4 e aggiornamento sullo stato di avanzamento del PSL, c/o Agr. Le Muraglie, Monselice. N. 18 Partecipanti
- 17/5/12, Convegno energie rurali alternative: il turismo equestre volano di sviluppo – Abano Terme
  Organizzato dal Consorzio Terme Euganee, ha visto tra i relatori entrambi i Presidente dei due Gal. Titolo dell'intervento: I GAL e le potenzialità del territorio
- 6/6/12 L'Associazione VIVI di cui è presidente l'Ass.re all'Agricoltura della Provincia di Padova Domenico Riolfatto, ha organizzato la Tavola Rotonda "Le misure a sostegno dell'economia, come combattere la crisi", ore 20:45 Pozzonovo. Sono intervenuti Eugenio Zaggia e Daniele Toniolo e la dott.ssa L. Margutti per illustrare le possibilità offerte dal Bando 312 Microimprese di prossima uscita.
- 31/07/12 Este, Incontro con associati UPA per presentazione bando 312 az.1 (Margutti)

- 4/09/12 Presentazione bandi Misura 323a Az. 2-3-4 e Misura 312 del Gal Patavino e del GAL Bassa Padovana, c/o Sala Dante Conselve
- 4/09/12 Incontro con Ass.ni di Categoria, c/o Confesercenti per Misura 313 az. 3-4-5 (Merighi, Borsato)
- 05/09/12 Presentazione bandi Misura 323a Az. 2-3-4 e Misura 312 del Gal Patavino e del GAL Bassa Padovana, c/o Sala L. Piva Saletto
- 06/09/12 Presentazione bandi Misura 323a Az. 2-3-4 e Misura 312 del Gal Patavino e del GAL Bassa Padovana, c/o Sala Conferenze Museo Etnografico Stanghella
- 11/09/12 Presentazione bandi Misura 323a Az. 2-3-4 e Misura 312 del Gal Patavino e del GAL Bassa Padovana, c/o Sala Consiliare Comune Battaglia T.

Inoltre abbiamo **promosso e patrocinato i seguenti eventi:**

- 3/02/12 **Concorso Fotografico "Paesaggio Veneto"**, organizzato dalla Regione Veneto
- 29/04/12 **Assapora Rovolon**, passeggiata enogastronomica
- 4-6/05/12 **Baone e il paese che verrà**, evento sui temi dell'ambiente, risparmio energetico, etc.
- 08/05/12 **Concorso Fotografico "Images of Rural Europe"**, organizzato da European Network for Rural Development
- 13/05/12 **Vo' Gustando**, passeggiata enogastronomica
- 27-29/5/12 Sostegno al progetto **"Stella d'Italia"** cammino da Venezia all'Aquila, con l'organizzazione dell'ospitalità e di incontri con la cittadinanza e le amministrazioni di alcuni Comuni del territorio target dei due GAL: Battaglia Terme, Monselice, S. Elena, Stanghella, Bora Pisani.
- 17/07/12 Patrocinio del Gal Patavino e del Gal Bassa Padovana a **"A cena per l'Emilia"**, Ristorante Val Pomaro-Arquà Petrarca. Cena con prodotti tipici padovani, il cui ricavato è stato devoluto ai terremotati dell'Emilia.
- 19/09/12 Adesione **progetto "Passaggio a nord-est"**, di Cescot-Confesercenti intervento su GAL, Leader, PSL e azioni collegate
- 20-23/09/12 Patrocinio del Gal Patavino al **III° Raduno Internazionale di Mongolfiere "Terme e Colli Euganei"**, Montegrotto Terme
- 01/10/12 Adesione, come partner, al **progetto di formazione Cescot, corso FSE "Ingresso libero: spunci, drink, cultura.. e non solo"**. Ospitata stagista dal 10.10.2012 , per 240 ore
- 04/10/12 Concessione Patrocino entrambi i GAL ad evento: **Festa Europea, Este** dal 4 al 7 ottobre
- 12/10/12 Concessione Patrocino entrambi i GAL al seminario internazionale per tecnici: **Memoria, identità e turismo lento lungo le vie d'acqua europee,** dal 12 al 13 ottobre, Battaglia T. e Venezia e partecipazione al seminario con intervento.

Nello spirito di **collaborazione e scambio di esperienze tra GAL** e soggetti similari, il Gal Patavino ha ospitato:

- 24/10/12 La visita di una delegazione di Podlasie, Regione a nord-est della Polonia. La visita rientrava nel progetto Green Horizons - insegnamento buone pratiche per accorciare le filiere e introdurre il metodo dei prodotti agricoli a km zero (partner italiani Cescot, Veneto Agricoltura e Coldiretti). La delegazione era composta da 15 tra agricoltori e rappresentanti di associazioni di categoria.
- 25/10/12 La visita di una delegazione Lituana, coinvolta in un progetto di Veneto Agricoltura, composta da 45 persone rappresentanti di Gal, Ass.ni agricole e agricoltori.

Altre attività che hanno visto coinvolto il GAL nel corso dell'anno sono state: il Coordinamento dei Gal del Veneto e la nascita del Coordinamento Nazionale dei GAL.
Nel corso del 2012 il Gal Patavino, in qualità di Gal Coordinatore dei **Coordinamento dei GAL Veneti**, ha convocato 4 incontri del Coordinamento e partecipato ad alcuni incontri bilaterali con il Dirigente della Direzioni Piani e Programmi del Settore Primario per cercare di risolvere alcune problematiche comuni a tutti i GAL ai fini della realizzazione delle Misure previste dai rispettivi PSL.

Come Coordinamento dei GAL Veneti il GAL Patavino ha promosso e fortemente voluto la creazione di un **Coordinamento Nazionale dei GAL**, in collaborazione con la Rete Rurale Nazionale, promuovendo e partecipando ai seguenti incontri:

- 15/10/12 Organizzato da noi (Coord. Gal Veneti) un incontro a Roma con vari GAL Italiani per nascita di un Coordinamento dei GAL nazionali;
- 5/12/12 Incontro a Roma x Coordinamento Nazionale dei GAL per coordinamento nazionale

Sito internet, news e newsletter

Relativamente al sito internet www.galpatavino.it, si è provveduto ad aggiornare costantemente le news ed ad adeguare i contenuti alle deliberazioni del Consiglio di Amministrazione che necessitavano della formale pubblicazione (es: bandi, Gestione diretta, modifiche al PSL, graduatorie, ecc..). Il sito, da gennaio 2011, ha anche assunto, a seguito di un restyling, una nuova veste.

Nel sito trovano spazio le news, con un aggiornamento quasi giornaliero delle stesse a cura dell'addetto al supporto dell'Ufficio stampa Elisa Franceschi.

Mensilmente si provvede, inoltre, alla predisposizione ed invio alla mailing list, di 500 nominativi, della newsletter (12 n. mensili e n. 3 speciali), che riprende e approfondisce le news più importanti.

Il primo luglio 2011 è stato attivato il servizio di Google Analytics che ci permette di monitorare i flussi dei visitatori e le pagine visualizzate del nostro sito e quindi di avere un feedback reale che ci permette di poter migliorare e mirare la nostra comunicazione. Nel corso del 2012 il sito ha avuto 7.748 visitatori unici ed ha avuto 37.227 visualizzazioni di pagina, con un tempo medio sul sito di 2,44 minuti, con una percentuale del 65,24 % di nuove visite.

Sportello informativo

L'ufficio del GAL è aperto al pubblico dal lunedì al venerdì dalle ore 8:30 alle ore 13:00 e dalle 14:30 alle ore 18:00.

Maggiore efficacia degli strumenti di informazione e comunicazione

Per rendere più efficace l'attività di informazione, comunicazione ed animazione, inoltre, il GAL ha provveduto nel 2011 alla stampa di n. 1.500 brochure in lingua italiana. La brochure è scaricabile anche dal sito internet, compresa la versione in inglese.

Nella tabella sotto riportata si sintetizzano le attività del GAL per la comunicazione/informazione e per una coerente governance.

***Tabella 7.1* – Riepilogo attività di informazione, comunicazione e animazione – Anno 2012**

	Tipologia di iniziativa/evento	Descrizione	Obiettivi perseguiti [9]	Target obiettivo [23]	Indicatori	Numero
1	incontri ed eventi pubblici	Convegni, presentazioni, tavole rotonde,	Applicazione metodologia buttom up; presentazione bandi e attività del GAL	Soci e CDA, rappresentanti Comuni area target, operatori economici, del turismo e privati	Partecipanti n. Incontri n.	570 11
2	avvisi e comunicati pubblici	Comunicati stampa e avvisi	Pubblicazione Bandi, e diffusione risultati raggiunti	Cittadinanza del territorio target del Gal Patavino	Avvisi n. Comunicati stampa n.	4 11
3	incontri bilaterali e/o ristretti	Con Amministrazioni locali e privati	Informazioni su bandi attivati dai GAL	Potenziali beneficiari e in generale tutta la cittadinanza dell'area target	Incontri n. Contatti n.	43 100
4	informazione media	quotidiani, stampa	Pubblicazione bandi e aggiornamento PSL	Potenziali beneficiari e in generale tutta la cittadinanza dell'area target	Interventi n. Giornali/testate n.	30 5

[9] Indicare gli obiettivi specifici perseguiti, con riferimento agli obiettivi specifici del Piano di Comunicazione del PSR, paragrafo 13.1.1-A e le categorie di utenti interessate, in relazione ai target definiti dal PSR (paragrafo 13.1.1-B).

		TV e radio	Pubblicizzazione bandi e attività GAL	Potenziali beneficiari e in generale tutta la cittadinanza dell'area target	Interventi/passaggi n. TV n.	2 2
5	documenti, materiali e prodotti informativi	Brochure istituzionale	Pubblicizzazione bandi e attività GAL	Potenziali beneficiari e in generale tutta la cittadinanza dell'area target	Prodotti n. Totale copie n.	1 1500
6	sportelli informativi	La sede del GAL è aperta come sportello informativo dal lun al ven, dalle 8,30 alle 13 e dalle 14,30 alle 18	Fornire informazioni per la realizzazione del PSL	Potenziali beneficiari	Punti informativi n. Interventi operati n. Utenti contattati n.	1 120 200
7	servizio segnalazioni				Segnalazioni n. Reclami n.	0 0
8	sito Internet e servizi in rete				Siti Internet n. Sezioni/Pagine n. Aggiornamenti n. Frequenza gg n. Accessi n.	1 9 200 2 11.202
9	Bollettini e newsletter				Bollettini/newsletter n utenti n.	15 500
10	iniziative di formazione e aggiornamento	Seminari, convegni, Focus Leader	Varie tematiche legate allo sviluppo rurale, all'innovazione, politiche nuova programmazione, etc	Personale interno GAL	Corsi/iniziative n. Ore n. Partecipanti n.	13 55 3
11	altri strumenti per l'animazione	Slide realizzate in power point per presentazioni	Informazione più efficace	Potenziali beneficiari; tavoli concertazione, ecc...	Pagine realizzate n.	80

8. APPROCCI INNOVATIVI

Relativamente ai metodi, promossi dal GAL, di interconnessione delle risorse umane, naturali e finanziarie del territorio e integrazione tra settori economici tradizionalmente distinti, vi è l'impegno di tutti i Soci a concertare, ad esempio sulla formazione, le esigenze del territorio, al fine di proporre corsi di formazione che si integrino alle strategie del GAL.
Per quanto riguarda formule originali di organizzazione e partecipazione delle comunità locali alla fase decisionale ed attuativa, adottate attraverso un diretto impulso del *GAL,* il GAL Patavino considera strategica ed innovativa la modalità dei **tavoli permanenti di concertazione** in quanto consentono la partecipazione dei soggetti pubblici e privati del territorio e della cittadinanza. Ciò consente di mettere a confronto ed in rete esigenze e potenzialità differenti e promuovere uno sviluppo congiunto del territorio.
L'implementazione della modalità partecipativa dei tavoli di concertazione viene realizzata anche attraverso l'**utilizzo della rete web** grazie alla quale:

- è possibile operare uno scambio preliminare di informazioni per la condivisione anticipata di materiali e dati al fine di rendere poi più concreto, operativo e fattivo l'incontro;
- è possibile gestire in modo dinamico e flessibile le esigenze dei partecipanti ai tavoli con il vantaggio di ottenere una partecipazione più ampia e una condivisione postuma dei contenuti, rapida ed efficace anche da parte di chi non riesce a partecipare al tavolo stesso.

Sempre ai fini del coinvolgimento, è stata, inoltre, costituito un **Comitato Unico Strategico per i due Gal padovani,** che rappresenta tutte le componenti della proprietà, con il compito di indirizzare, vigilare e supervisionare la realizzazione del PSL, il funzionamento del GAL, la realizzazione dei progetti gestiti direttamente dal GAL. Nel corso dell'anno il Comitato si è riunito il 9.11.12

9. COMPLEMENTARIETÀ, COERENZA E CONFORMITÀ

9.1 Complementarietà e coerenza

Non si segnalano variazioni significative rispetto al PSL approvato. Il GAL continua a ricercare e perseguire in tutte le sue attività gli obiettivi di complementarietà e coerenza con le politiche e le attività degli attori pubblici ed economici del territorio target.

9.2 Conformità

Non si segnalano variazioni significative rispetto al PSL approvato ed agli impegni che il GAL deve rispettare in materia di:

- ambiente
- concorrenza
- informazione e pubblicità
- trasparenza
- politica agricola comune
- pari opportunità
- affidamento di appalti pubblici di forniture e di servizi

Tali criteri e principi vengono strettamente osservati al momento della predisposizione dei bandi per l'attivazione delle risorse previste nel PSL, ovvero al momento dell'acquisto di beni e servizi. Le attività precedentemente descritte per la comunicazione/informazione garantiscono il rispetto della trasparenza verso l'esterno.

10. PARITÀ TRA UOMINI E DONNE E NON DISCRIMINAZIONE

10.1 Parità tra uomini e donne

Non si segnalano variazioni significative rispetto al PSL approvato.
Al fine di sostenere la parità tra uomini e donne, particolare attenzione nelle convocazioni agli incontri è stata fatti nei confronti degli organismi associativi femminili.

10.2 Non discriminazione

Non si segnalano variazioni significative rispetto al PSL approvato.

11. ATTIVITÀ DI MONITORAGGIO E SORVEGLIANZA

L'attività di monitoraggio è esercitata con la consultazione dello stato di avanzamento dei progetti finanziati, tramite il sito di AVEPA. Con i funzionari di AVEPA, referenti di Misura, è stata anche concordata la possibilità di partecipare a sopralluoghi per la verifica finale.
Si segnala la difficoltà di ottenere, dai dati consultabili dal sito di AVEPA, riferimenti telefonici per consentire al GAL di attivare un contatto diretto con i beneficiari. Non sempre questo dato è rintracciabile dal GAL in quanto il nominativo del beneficiario a volte non corrisponde ai dati delle pagine bianche. Con AVEPA si sta cercando di superare questo limite che, ad oggi, comunque permane.

Relativamente alle versioni del PSL, si è provveduto ad archiviare una copia di ogni versione del PSL sia come file nell'apposita cartella all'interno dal nostro archivio informatico, sia in forma cartacea che su supporto digitale. All'interno del sito del Gal Patavino è pubblicata, invece, solo l'ultima versione del PSL e la relativa Sintesi aggiornata. Le versioni precedenti, pur presenti nel sito, sono state rese non visibili.

Nell'ambito del **monitoraggio dell'animazione,** al fine di mantenere sempre un contatto diretto con i beneficiari dei nostri bandi e per vedere e toccare con mano gli interventi realizzati grazie ai contributi previsti dal nostro Piano di Sviluppo Locale, il personale del GAL si è attivato per andare a visitare ogni singola azienda agricola beneficiaria che abbia concluso gli interventi e ricevuto il saldo.
Le visite, nello spirito del **metodo Leader**, sono state un ulteriore utile strumento per fare sistema e creare e consolidare una rete di rapporti, al fine di definire un'identità territoriale più coesa nella sue potenzialità turistiche ed economiche. Le visite sono avvenute il:

- 16/11/12 vista a 4 Aziende Beneficiarie Bando 121 del Gal Patavino - Vo'
- 21/11/12 vista a 4 Aziende Beneficiarie Bandi 121 e 311 az.1 del Gal Patavino - Abano, Montegrotto e Galzignano
- 23/11/12 vista a 5 Aziende Beneficiarie Bandi 121 e 311 az.1 e az. 2 del Gal Patavino – Teolo e Rovolon.

Grazie a queste visite abbiamo potuto iniziare la mappatura degli investimenti finanziati dal GAL. Nel nostro sito internet è consultabile la mappa degli stessi al seguente indirizzo http://www.galpatavino.it/ita/localizzazione-beneficiari.html

12. AUTOVALUTAZIONE

Il GAL ha accolto la proposta di autovalutazione come un valore aggiunto per riflettere sui possibili miglioramenti da apportare alla gestione (organizzazione e *gestione*), ai rapporti con i Soci (partenariato al PSL ed al suo stato di avanzamento e al rapporto e comunicazione con l'esterno (comunicazione e networking).
Già a partire dalla prima autovalutazione riferita al 2010, sono stati coinvolti sia i Consiglieri che i Soci, al fine di raccogliere la percezione degli stessi relativamente all'attività del GAL. Il momento di confronto e di discussione adottato proseguirà anche nel 2012, con riferimento al 2011.
Si considera questo metodo positivo, anche se rivela ancora al momento i limiti di un percorso agli inizi, che richiede un adeguamento anche culturale da parte sia dei Consiglieri che dei Soci.

Data, 29.04.2013

Timbro e Firma del legale rappresentante del GAL

GAL PATAVINO S.c.a.r.l.
Sede oper. Via S. Stefano Sup. n. 38 Villa Cà Emo
35043 MONSELICE (PD)
Part. I.V.A. 03748880287 REA n. 334232

ALLEGATI

1. Elenco soggetti aderenti al partenariato al 31/12 dell'anno di riferimento.
2. Scheda Riepilogo modifiche PSL, secondo lo schema approvato dal Decreto n. 20 del 22.12.2011, aggiornata alle modifiche approvate dalla Regione entro il 31/12 dell'anno di riferimento (All. 2)
3. Scheda "Focus sulla comunicazione Web".
4. Versione n. 5 del PSL approvato entro il 31.12.12, in funzione della data della comunicazione dell'AdG di autorizzazione della correlata modifica, su supporto informatico, in formato .pdf e .word.